ÖRÜMCEK ADAM

90

K.D.V Dahil
600 LİRA

SÜPER YAYIN

B YAYINLARI

ÖRÜMCEK ADAM

90 Türkiye'de yayın hakkı BİLKA-Bilim-Kültür Araştırma ve Yayıncılık Limited ŞTİ.ne aittir. (B yayınları)

BİLKA, Bilim-Kültür-Araştırma ve Yayıncılık Ltd. Şti. adına sahibi
ve
Genel Yayın Yönetmeni

SAMET KOÇYİĞİT

Sorumlu Yazı İşleri Müdürü
ve Genel Koordinatör

SELİM BARLAS

AYDA BİR YAYINLANIR

Yönetim adresi: Cankurtaran
Kutlugün Sok. No. 25 Kat 1
Sultanahmet-İstanbul
Tel: 526 11 28 - 519 13 45

Kapak baskısı: Ayla Ofset
İç baskı : Mısırlı Matbaacılık
ve Sanayii A.Ş.
Kapak film : Kombi Grafik

Yayınlanan - çizgi roman yazı ve fotoğrafların her hakkı BİLKA, Bilim - Kültür - Araştırma ve Yayıncılık Limited Şti.ne aittir. Çizgi romanların yayın hakkı Kesim Ajansı aracılığı ile satın alınmıştır.

BU GERÇEK OLAMAZ !...

SUÇ UZMANI SKATİ MAK DOVEL, MASKELİ KADIN'I ZORBA'NIN ELİNDEN KURTARMAK İSTERKEN ZORBA, ZEHİRLİ BİR IŞIN GÖNDEREREK ONU, YARI CANLI YARI ÖLÜ BİR HALE SOKAR. ATEŞİ YÜKSELİRSE SKATİ ÖLECEKTİR. BU YÜZDEN SKATİ'Yİ....

..SOĞUK HAVA DEPOSUNA KOYMUŞLARDI. ARKADAŞINI BU DURUMDAN KURTARMAK İSTEYEN MASKELİ KADIN, ZORBA'YLA BİR ANLAŞMA YAPARAK; ONUNLA BİR HIRSIZLIK YAPMAYA RAZI OLUR. BUNUN KARŞILIĞINDA, SKATİ'Yİ KURTARACAK PANZEHİRİ ZORBA'DAN ALACAKTIR.

SABRET SKATİ, SABRET! SENİ ORADAN ÇIKARTACAĞIM! YEMİN EDİYORUM...

DÖRDÜNCÜ BÖLÜM

TEK İSTEĞİM...

HEY, MASKELİ KADIN! GEL... ARKADAŞLARLA BUNDAN SONRAKİ HIRSIZLIĞIMIZI PLANLAMAYA BAŞLADIK!

NEWYORK'TAN LOS ANGELES'E GELEN BİR JET UÇAĞINDAN DEĞERLİ MÜCEVHERLERİ ÇALACAĞIZ. GÜZEL DEĞİL Mİ?..

ÇOK GÜZEL...

HOŞLANACAĞINI TAHMİN ETMİŞTİM. HEM BU ŞEKİLDE SOĞUK HAVA DEPOSUNDAKİ ARKADAŞINI DÜŞÜNMEKTEN VAZGEÇERSİN.

O ADAMI ÇOK MU SEVİYORSUN? BENİM GİBİ BİRİ DURURKEN ONU NE YAPACAKSIN?..

ÖYLE Mİ DERSİN, ZORBA?..

YANIMA YAKLAŞTIĞINDA GARİP HİSLER DUYUYORUM.

SEVGİ DOLU HİSLER Mİ YANİ?..

HAYIR ZORBA!

BÜYÜK BİR TİKSİNTİ HİSSEDİYORUM.

HEH HEH. BİZİM MASUM AŞIKLAR, ÇOK SEVİMLİ DOĞRUSU. TARTIŞTIKLARI ZAMAN BİLE SEVİMLİLİKLERİNİ KAYBETMİYORLAR...

BURADAN HER KONUŞTUKLARINI DİNLİYORUM. ÇÜNKÜ ZORBA'YI HAPİSANEDE ZİYARETE GİTTİĞİMDE İÇİNDE KÜÇÜK BİR VERİCİ BULUNAN DEĞERLİ BASTONUMU ORADA BIRAKTIM. ZORBA DA BASTONDAN ÇOK HAŞLANDI...

CLICK

VE ONU SÜREKLİ YANINDA TAŞIMAYA BAŞLADI. DEMEK ŞİMDİ DE NEWYORK'TAN LOSANGELES'E GELEN BİR UÇAKTAKİ MÜCEVHERLERİ ÇALACAKLAR. UÇAĞA BİR KAMERA EKİBİ BİNDİRMELİYİM...

BU MÜTHİŞ OLAY DA, ÖNCEKİLER GİBİ SADECE BENİM GAZETEMDE YAYINLANACAK...

RUPERT BAKER... SEN BÜYÜK BİR ADAMSIN...

ERTESİ GÜN ÖĞLEDEN SONRA NEWYORK, KENNEDY HAVAALANINDA...

MASKELİ KADIN'LA ZORBA'NIN İŞLEDİKLERİ SUÇLARLA İLGİLİ BU HABERLER ÇOK CAN SIKICI, DOĞRUSU...

BU YÜZDEN UÇAKLA LOSANGELES'E GİDİP, DURUMU BİZZAT İNCELEMEYE KARAR VERDİM...

ACELE EDİP OLAYLARDAN HEMEN BİR SONUÇ ÇIKARMAYACAĞIM. MASKELİ KADIN, TAMAMEN MASUM OLABİLİR...

ZATEN GAZETELERİN HER YAZDIĞI ŞEYE İNANMAMAK GEREK...

BİRKAÇ SAAT SONRA YOLCU UCAĞI, LOS ANGELES'E YAKLAŞIRKEN...

BURASI ACİL BAKIM UCAĞI... 814 UÇUŞ SAYILI YOLCU UÇAĞINA SESLENİYORUZ. DUYUYOR MUSUNUZ?

CEVAP VERİN!

HEY, HERRİ! BU DA NE DEMEK OLUYOR?

BİLMİYORUM. SORALIM...

SİZİ DUYDUK. SORUN NEDİR? TAMAM...

ARKA KAPINIZ İYİ KAPANMADIĞI İÇİN UÇAĞINIZIN KABİN BASINCI TEHLİKELİ BİÇİMDE DÜŞMÜŞ...

BU YÜZDEN LOS ANGELES'E İNMEDEN ÖNCE BİR TAMİRAT EKİBİ GÖNDERİP UÇAĞINIZI ONARACAĞIZ...

BU ADAM NELER SÖYLÜYOR?

UÇAĞIMIZDAKİ KABİN BASINCINDA HİÇBİR ANORMALLİK YOK...

BELKİ ŞU ANDA YOK. AMA PAT-LAYICI IŞIN-LARIMI UÇAĞI-NIZA GÖNDE-RİRSEM....

--AZ SONRA ÇOK ŞEYLER OLABİLİR. BENİ ANLADINIZ MI Z.

TANRIM! SA-KIN YAPMA-

HAYDİ MASKELİ! KARSON KOLİ-ER'İN EMEKLİ İKRAMİYESİNİ TOPLAMAYA ÇALIŞALIM!.

UÇAĞIN KONTROLÜNÜ SEN AL, PETE!

DÜŞMEKTEN KORKMUYOR MUSUN?

ÖYLEYSE BİR ŞEY YAPMA-YA KALKMAYIN! ARKADAŞIM MASKELİ KADIN-LA BERABER ORAYA GELİYORUZ.

HAYIR! BABAM KUT KOLİER, BUN-DAN ÇOK DAHA TEHLİKELİ NUMARA-LAR YAPARDI. EH, BEN DE ONUN OĞLUYUM...

AZ SONRA...

SEN BURADA KAL VE BUNLARA GÖZ KULAK OL, MASKELİ KADIN...

EĞER BİR ŞEY YAPMAYA KALKARLARSA ONLARA ZEHİRLİ IŞININI GÖNDER!..

TAMAM.

HEPİNİZ SAKİN OLUN! BENİM ADIM ZORBA...

VAY CANINA! BU BİR SOYGUN.

UÇAKTA ÇOK FAZLA ZÜMRÜT VE ELMAS VARMIŞ. SİZİ TEHLİKEDEN KURTARMAK İÇİN ONLARI ALIP UÇAĞI HAFİFLETECEĞİM...

TABANCAM!

HEEEY! YOLCULARLA DOLU OLAN UÇAKTA BÖYLE DAVRANMANIN TEHLİKELİ OLDUĞUNU BİLMİYOR MUSUN?

BEYNİNİ DAĞITMAK ZORUNDA KALACAĞIM!..

AAAH...!

AAH! GÖREMİYORUM!..

GÖNDERDİĞİM IŞINLA SENİ KÖR ETTİM...

AMA ÜZÜLME. BU DURUM, BİRKAÇ SAAT SONRA GEÇECEKTİR!..

SİLAHLARIM, HER İŞİ GÖRÜR!.

KOF!

O SIRADA TÜM GÖZLER ZORBA'YA ÇEVRİLMİŞTİ. BU YÜZDEN HİÇ KİMSE, GENÇ BİR ADAMIN, YERİNDEN KALKIP UÇAĞIN GİRİNTİLİ BİR BÖLÜMÜNE DOĞRU SÜZÜLDÜĞÜNÜ FARKETMEMİŞTİ.

YE...

ŞURADAKİ KÂĞITTA UÇAKTAKİ YOLCULARIN LİSTESİ VAR. BUNU YAPMAKTAN HOŞLANMIYORUM, AMA...

--HER HANGİ BİRİNİN LİSTEYE BAKARAK PETER PARKER'İN, ÖRÜMCEK ADAM OLDUĞUNU ANLAMAMASI İÇİN, BUNU AŞIRMAM GEREKECEK.

O NE? KİM?..

TELAŞLANMA DOSTUM. BEN SENİN ARKADAŞIN, ÖRÜMCEK ADAM!

AL SANA BAKALIM! BEĞENDİN Mİ BUNU?

WHUMPF!

AAAHH!

MASKELİ KADIN, YETİŞ!

AAHH!

BOF!

MASKELİ KADIN!..

ÖRÜMCEK ADAM!

VAY CANINA!.. ÖRÜMCEK ADAM'LA MASKELİ KADIN KARŞI KARŞIYA! BAY DAKER BU FİLMLERE BAYILACAK!

BİRBİRİNİZİ TANIDIĞINIZA GÖRE, SİZİ ARTIK BAŞBAŞA BIRAKAYIM. ÖYLE DEĞİL Mİ?

BEN DE BU ARADA MÜCEVHERLERİ ALARAK BURADAN KAÇAYIM.

İYİ DÖĞÜŞÜN! UNUTMAYIN, BELDEN AŞAĞI VURMAK YOK, TAMAM MI?

HİÇBİR YERE GİDEMEZSİN, SERSERİ!..

EVET, GİDER.

OOOFF!

WHOCK!

BUNU YAPMAKTAN NEFRET EDİYORUM, AMA SKATI'YI KURTARMAK İÇİN...

..ÖRÜMCEK ADAM'IN ZORBA'YI YAKALAMASINA ENGEL OLMALIYIM...
CHOKK!
BU KALABALIĞIN İÇİNDE ONA DERDİMİ ANLATAMAYACAĞIM İÇİN BAŞKA ÇAREM YOK.
KPOW!
ARTIK BU İŞ ÇOK KOMİK OLMAYA BAŞLADI...
ONU ÖNCEDEN TANIDIĞIM İÇİN, İÇİMDEKİ BİR SES, BU KIZI FAZLA İNCİTMEMEMİ SÖYLÜYORDU...
AMA ESKİ TANIŞIKLIĞIMIZA RAĞMEN O BENİ KUM TORBASINA ÇEVİRDİ...
BİRAZ SONRA...
HAYDİ, GEL MASKELİ KADIN! GİDİYORUZ!..
OH, HAYIR. ÖRÜMCEK ADAM BENİ İZLİYOR!.. BANA ÖRÜMCEK AĞINI FIRLATACAK!..
ONA ENGEL OLMALIYIM!..

ENGEL OLMALIYIM!

MASKELİ KADIN, YAPMA!..

ZOOM!

OOOFF!

BRAVO MASKELİ KADIN! HADİ, ŞİMDİ GİDELİM!..

AMAN TANRIM! KURTULMAMIN TELAŞI İLE ONA GEREĞİNDEN FAZLA IŞIN GÖNDERMİŞİM. DENGESİNİ KAYBETTİ - DÜŞÜYOR!

AMA YİNE DE ONA BİR ŞEY OLMAZ. ÇÜNKÜ ŞUURUNU KAYBETMEDİ. TEK YAPACAĞI ŞEY, AĞIYLE UÇAĞA TUTUNUP KENDİNİ ÇEKMEK...

AMA...

YAPAMADIM. ÇOK YÜKSEKTE OLDUĞUMUZ İÇİN AĞ SIVIM HAFİFÇE DONMUŞ. ONU İSTEDİĞİM YERE FIRLATAMIYORUM...

GELECEK SEFERE ÖRÜMCEK AĞIMI HAZIRLARKEN BUNU DİKKATE ALMALIYIM...

SPLOSH

TABİİ, EĞER YAŞARSAM...

BİRKAÇ SAAT SONRA LOS ANGELES ŞEHRİNDE...

BAY DAKER - NEW YORK'TAN KALKAN UÇAĞA BİNDİRDİĞİNİZ KAMERA EKİBİNİN ÇEKTİĞİ FİLMLERİ BANYO ETTİK...

EKİP SADECE MÜCEVHER HIRSIZLIĞINI DEĞİL, ÖRÜMCEK ADAM'IN UÇAKTAN DÜŞÜP ÖLMESİNİ DE FİLME ALMIŞ...

AYRICA KARİYER GAZETESİ, MASKELİ KADIN'A AİT HABERLERDEN DOLAYI, ULUSAL BASIN ÖDÜLÜNÜ KAZANMIŞ.

BUNLAR HARİKA HABERLER, SMEDLEY. HARİKA HABERLER.

NBC TELEVİZYONUNDAN SAM ÇULİN, BİR KAMERA EKİBİYLE SİZİ BEKLİYOR.

SİZDEN KARİYER BİNASINI KENDİLERİNE GEZDİRMENİZİ İSTİYORLAR. BU AKŞAM HABERLERDE YAYINLAYACAKLARMIŞ.

HA HA!.. ZİRVELERE TIRMANDIK DEĞİL Mİ, SMEDLEY?

BU BAŞARININ NEDENİ DE ZORBA'NIN TAŞIDIĞI BASTONA YERLEŞTİRDİĞİM KÜÇÜK BİR VERİCİ...

DAHA SONRA.

KARİYER TELEVİZYONU ŞİMDİ EKRANLARINIZA KORKUNÇ BİR GÖRÜNTÜ GETİRİYOR. MASKELİ KADIN'LA ZORBA'NIN GÖKYÜZÜNDE YAPTIKLARI MÜCEVHER HIRSIZLIĞI!

HEY PATRON! MASKELİ KADIN'LA SENİ FİLME ÇEKMİŞLER, BAK!

—BU İLGİNÇ GÖRÜNTÜLERDE, KÖTÜ YOLA SAPAN MASKELİ KADIN'LA ÖRÜMCEK ADAM'IN DÖĞÜŞMELERİNİ İZLEDİNİZ. MASKELİ KADIN, ÖRÜMCEK ADAM'A ZEHİRLİ IŞININI GÖNDERİYOR...

ÖRÜMCEK ADAM DA BU DARBENİN ETKİSİYLE, LOS ANGELES AÇIKLARINDA BUZ GİBİ SULARA GÖMÜLÜYOR...

OH, HAYIR!

HEH HEH... ÇOK İYİ BİR İŞ BAŞARDIN, MASKELİ KADIN... ÖRÜMCEK ADAM'IN İŞİNİ BİTİRDİN...

OLAMAZ! BU GERÇEK OLAMAZ!

ÖRÜMCEK ADAM'IN CESEDİ DAHA KIYIYA VARMADI. İLGİLİLER, ONU KÖPEKBALIKLARININ PARÇALADIĞINI SÖYLÜYORLAR.

ÖRÜMCEK ADAM ÖLDÜ! ONU BEN ÖLDÜRDÜM!

BELKİ DE ÖLDÜRMEDİN...

NEE?..

ÖZÜLMENE GEREK YOK, MASKELİ KADIN.

KA-WHACK!

OOOF!

AAAH!

ÖRÜMCEK ADAM!..

BEN HÂLÂ YAŞIYORUM!

"ONBİR MİL YÜZMEK ZORUNDA KALDIĞIM İÇİN, ŞU ANDA ÇOK YORGUNUM.

"ÖRNEĞİN KARİYER GAZETESİ SAHİBİ DAKER'İN FİLM EKİBİ, NASIL OLUYORDA UÇAKTA BULUNUYORDU - YOKSA O, HIRSIZLARLA ORTAK MIYDI?"

"O HAYDUTLARLA İŞBİRLİĞİ Mİ YAPIYORDU Z.."

"AMA BU ARADA DÜŞÜNMEK İÇİN ZAMANIM OLDUĞUNDAN BİRKAÇ ŞEYİ ÇÖZDÜM."

"BU SORUNUN CEVABINI BULMAK İÇİN EN KOLAY YOLUN, KARİYER BİNASINA GİDİP DAKER'İ KENDİ ODASINDA DİNLEMEK OLDUĞUNA KARAR VERDİM."

"TABİİ Kİ ÖRÜMCEK ADAM YÖNTEMİYLE—"

ZİRVEYE TIRMANDIK, SMEDLEY. BUNUN NEDENİ DE HAPİSANEYE ZİYARETE GİTTİĞİMDE ZORBA'YA BIRAKTIĞIM BASTON İÇİNDE KÜÇÜK BİR VERİCİ VARDI...

SONRASINI TAHMİN EDERSİN.

KRAK!

AAAHH!

ÖYLE Mİ?

CHOK!

MULİN CADDESİNDEKİ DEPOYU BULDUM VE HER ŞEYİ ÖĞRENDİM.

HER ŞEYİ ÖĞRENDİN, AMA ŞİMDİ YAPACAĞIMDAN HABERİN YOK. YENİ IŞINIMLA SENİ MAHVEDECEĞİM, ÖRÜMCEK ADAM!.

NEE?

BU DURUMDA NE YAPMALIYIM?

BURADA DURUP ZORBA'NIN ÖRÜMCEK ADAM'I ÖLDÜRMESİNİ SEYREDEMEM.

AMA ZORBA TEKRAR HAPSE GİRERSE SKATİ ÖLÜR. ONU KURTARAMAM.

HER ŞEYİ GÖZE ALMALIYIM. ZATEN BAŞKA SEÇENEĞİM DE YOK.

AAAAAH!

BRAVO! BU SERSERİLERLE BİRLİK OLAMAYACAĞINI ZATEN BİLİYORDUM MASKELİ KADIN.

ENDİŞELENME. BEN POLİS ÇAĞIRDIM BİLE...

AZ SONRA GELİRLER.

POLİS Mİ?. SEN NE YAPTIĞININ FARKINDA MISIN SERSEM!..

NEE?

ŞİMDİYE KADAR YAPTIKLARIMIN BİR NEDENİ OLABİLECEĞİNİ HİÇ DÜŞÜNMEDİN Mİ? BURADA....

..BİR ARKADAŞIM ÖLMEK ÜZERE...

BU SERSERİLERLE İŞBİRLİĞİ YAPMAMIN TEK NEDENİ, ZORBA'DAN PANZEHİRİ ALABİLMEM İÇİNDİ...

HA HA HA! HEY, DÖĞÜŞMEYİN.

SKATİ'NİN İŞİ ZATEN BİTİK, BEBEĞİM. HİÇBİR IŞINIMIN PANZEHİRİ BENDE YOK Kİ...

NEE... YOK MU?..

HAYIR. BUNUNLA NEDEN UĞRAŞAYIM? BEN HAYDUTUM. SAĞLIK GÖREVLİSİ DEĞİLİM!

BU YÜZDEN BİRBİRİNİZİ YEMENİZE HİÇ GEREK YOK, ANLIYOR MUSUNUZ...

SENİ PİS HERİF!

MASKELİ KADIN! LÜTFEN BENİ DİNLE...

ÇEK ELLERİNİ ÜZERİMDEN..! BENİ RAHAT BIRAK! ÇEKİL..!

VE... ANLAMIYORUM BİR TÜRLÜ ANLAMIYORUM.

HAFTALARDIR GANGSTERLER GİBİ SUÇ İŞLİ-YOR. AMA MUHTEMELEN YAPTIĞI ŞEYLERDEN SUÇSUZ BULUNA-CAK.—

BENSE TA NEWYORK'TAN BURAYA GELİP BİR DOSTA YARDIM ETMEK İSTİYORUM VE SONUNDA ....

--SUÇLU BEN OLUYORUM!

KISA SÜRE SONRA...

ARKADAŞIN İÇİN ENDİŞE-LENME, MASKELİ KADIN. SOĞUK HAVA TERTİBATLI BU AMBULANSTA ONA BİR ŞEY OLMAZ... İYİLEŞECEK...

SAĞOLUN DOKTOR. ELİNİZDEN GELENİ YAPACAĞINI-ZA İNANIYORUM.

ÖLME SKATT!.. LÜTFEN ÖLME!..

SANA YARDIM ETME-NİN BİR YOLUNU ....

--MUTLAKA BULACAĞIZ!..

BU MACERANIN SONU

MONACO NEREDEDİR?

Bütün yüzölçümü 1,5 kilometrekare, başkenti Monaco'dur. Kent, Alplerin eteğinde ve deniz kıyısındadır. Yıllık ısı ortalaması 15 derecedir. Onun için de her mevsim büyük ölçüde turist çeker. Dünya zenginlerinin dinlenme yeri sayılabilir.

Monaco ile Fransa arasında gümrük birliği vardır. Fransız parası burada da geçer. Monte Carlo gazinosu, kumar oyunlarıyla dünya ölçüsünde ünlüdür. Deniz Müzesi ve Botanik Bahçeleri de çok turist çekmektedir. Monaco 968 yılında İtalyanlar'ın Grimaldi Hanedanı tarafından kurulmuştur. Halen Prens Rainier'in yönetimindedir.

GÜNEŞ TUTULMASI NASIL OLUR?..

Ay dünyanın çevresinde hareket ederken, doğrudan doğruya dünya ile güneşin arasından geçtiği zaman, gölgesi dünyanın üzerine düşer ve "Güneş Tutulması" diye tanımlanan olay meydana gelir. Güneş tutulması sadece ay yeniyken olur. Bunun nedeni, ayın bu esnada dünyanın güneşe bakan yüzünü kapamasıdır.

Çünkü ayın, dünya çevresindeki yörüngesi, dünyanın güneş çevresindeki yörüngesiyle doğrudan doğruya denk gelmez. Dünyanın çevresindeki 29 günlük hareketi sırasında, ay bazen dünyanın yörüngesinin biraz yukarısından, bazen de biraz aşağısından geçer.

ABIHAYAT NEDİR?

Hayat veren su anlamına gelir. Efsanelerdeki "ölümsüzlük suyu"nun adıdır. Çeşitli öyküleri vardır. En yaygınına göre, Makedonya İmparatoru Büyük İskender, aşçısıyla beraber bu suyu aramaya çıkar. Aşçısı Andreas, iyilikleriyle ünlü bir yaşlıdır. Çok acıktıkları bir yerde Andreas, bir balık tutar. Pişirmeden önce bir pınar başında yıkamak ister. Fakat elindeki ölü balık, bu suyun altında hemen canlanır, fırlar, kaçar. Andreas çok üzgün olarak dönerken, İskender hayretler içindedir. Çünkü, yaşlı Andreas gençleşmiş ve güçlenmiştir. Bunu o anda farkeden Andreas heyecandan tirtir titremeye başlar. Efendisini hemen aynı pınar başına götürmek ister. Fakat ne tarafa yürüseler, ne bir pınar vardır, ne bi su birikintisi. Birden kaybolmuştur. Böylece Andreas ölümsüzlük kazanmıştır ama, Büyük İskender, üstelik 33 yaş gibi pek erken çağında Sıtma'dan ölür, gider.

Motosikletli Adam!

HADİ PETER. ŞU İKİ PARALIK SOKAK SERSERİLERİNE GÖSTER KİMİN DAHA GÜÇLÜ OLDUĞUNU.

YEĞENİM, BUNCA SENE ÖRÜMCEK ADAM OLDUĞUNU ÖĞRENİRSEM ÖZÜNTÜDEN ÖLÜRÜM SANMIŞ. OYSA CANIMA CAN KATILDI!

HAKLISIN, MAY.

HADİ, PARKER, BİTİR İŞİNİ!

YOO, JONAH. HAKSIZLIK YOK!

ACE'YE NEFES ALMASI İÇİN FIRSAT TANIYALIM.

DİNLENDİN Mİ? İYİ.

EN İYİ YUMRUĞUNU ATMALISIN, DOSTUM. BEN UZAYLILARI DÖVMÜŞ ADAMIM.

SENİNLE YERLERİ SİLERİM!

"SERSERİ, BAŞKA BİR ŞEY DEĞİL.

"DAHA YUMRUK ATILMADAN EĞİLMESİNİ BİLEN BİR SERSERİ.."

"HİÇ KONUŞMAZ. DERİ ELBİSE GİYER.."

"BENİ EN ÇOK SİNİRLENDİREN ŞEY DE HERKESİN O HAREKETLERİ YUTMASI. SOKAKTAKİ SERSERİLER, BASIN, POLİSLER... HEPSİ ONA SAYGI DUYUYOR."

"BENSE HEP AZAR İŞİTİYORUM. AMA İŞLER DEĞİŞİYOR.

"SANIRIM ÇENESİNİ KIRDIM.

"NİYE ÜZÜLMÜYORUM?"

BAK, PETER! ACE YENİLDİĞİNİ BİR TÜRLÜ ANLAMIYOR.

OLANLIYOR, MARY JANE. DEĞİL Mİ ACE?

SEN BANA NASIL TÜKÜRÜRSÜN?

KALK! HADİ! KALK!

KALK!

KALK... KALK... KALK...

SABAHI SEVMİYORUM.

ÖF BE, NE RÜYAYDI. BİR KISMINI UNUTTUM BİLE. AMA HATIRLADIĞIM KADARIYLA...

...KENDİMİ HİÇ BEĞENMEDİM.

AYLARDIR ACE'Yİ DÜŞÜNMEMİŞTİM. İLK KARŞILAŞMAMIZDAN BERİ.

DAILY BUGLE'NİN YENİ MUHABİRİ JOY MERKADO, VINCE DIFEO ADINDA BİR RESTORAN SAHİBİNİN ÖLDÜRÜLMESİ OLAYINI ARAŞTIRMAKLA GÖREVLENDİRİLDİ. DIFEO REAPER VE DRAGON ADINDA İKİ SERSERİ GRUBUN BİRBİRİNE AÇTIĞI ATEŞ ARASINDA KALMIŞ.

REAPER'LERDEN İKİSİ TUTUKLANMIŞ. AMA TANIK YOK. FAKAT JOY, ACENİN BÜTÜN OLAYI GÖRDÜĞÜNE İNANIYOR VE ONU BULMAK İSTİYOR.

PEŞİ SIRA BAHTSIZ HABER FOTOĞRAFÇISI BENDENİZ, PARKER'İ DE SÜRÜKLEDİ.

JOY VE BEN ÇETE SAVAŞININ ORTASINA DÜŞTÜK. REAPER'LER JOY'U KAÇIRMAĞA KALKINCA, ÖRÜMCEK KILIĞIMA BÜRÜNÜP ACE İLE HESAPLAŞTIK.

ONA ELİMİ BİLE SÜREMEDİM. HEP YUMRUKLARIMDAN KAÇTI. BU ARADA EN BÜYÜK DAYANAĞIM OLAN ÖRÜMCEK HİSLERİMİ BİLE YOK ETMEYİ BAŞARDI.

"ACABA EN ÇOK SİNİRİME DOKUNAN ACE'NİN SÜPER GÜCÜ MÜ?

"YOKSA BAŞKA BİR ŞEY Mİ? NİYE BÖYLE GARİP BİR HİS İÇİNDEYİM?

WHOOSH

"SANKİ KISKANIYOR GİBİ. ÖRÜMCEK ADAM'A GÖSTERMEDİKLERİ HAYRANLIĞI ONA GÖSTERİYORLAR.

SSING

ŞUNA EMİNİM Kİ, BİR DAHA KARŞILAŞIRSAK SONUÇ AYNI OLMAYACAK.

AMA NE YAPMALIYIM? GİDİP KAVGA MI ARAYAYIM?

HEY, CUMARTESİ BU SAATTE KİM ARAYABİLİR?

MAY YENGE? NE VAR? NEFES NEFESE GİBİSİN.

SANDIK MI TAŞIYORSUN? NEDEN?

KOMŞUNUN GARAJINDA SATIŞ MI DÜZENLİYORSUN? SANA YARDIM ETMEĞE... SÖZ MÜ VERMİŞTİM?

UNUTMAK? NASIL UNUTABİLİRİM MAY YENGE?

NASIL UNUTABİLİRİM? NE APTALIM!

BAŞKA YOLU YOK. KESTİRME OLSUN DİYE AĞ İPİMLE GİTMELİYİM.

İNSANDA AKIL OLMAZSA İŞTE BÖYLE OLUR!

OO, HARİKA. ELİ SİLAHLI ADAMLAR.

MAY YENGEME BU KADAR ÇABUK GİDERSEM ŞÜPHELENEBİLİR!

DAILY BUGLE İÇİN BİR KAÇ TANE OLAY FOTOĞRAFI ÇEKEYİM.

PENTAX

ÇOCUKLAR, ÇABUK O PARALARI BIRAKIN!

THWIP THWIP THWIP

WHUNK

WHUHF

THWIP THWIP THWIP

SPLUNK KLUNK

VE...

PİL BİTMİŞ. BÜTÜN FİLM ZİYAN OLDU.

RESİM YOK. PARA YOK. VE DAHA KÖTÜSÜ...

...SANIRIM ELİMİ KIRDIM.

HARLEM...

DIANA! ALMIŞSIN! O BLUZU ALMIŞSIN. GÖRDÜN MÜ ROSIE?

GÖZÜM YAR, WENDI!

DIANA, HARIKASIN! ÖDÜNÇ ALABILIR MIYIM?

BEN ÖLÜNCE!

SAĞOL! ÇOK TEŞEKKÜR EDERIM.

MALKOM ÜZERINDEKINI GÖRDÜMÜ?

NE GIYDIĞIM MALKOM'UN UMURUNDA BILE DEĞIL. O NE GIYME...

OO...

SENINLE KONUŞACAKLARIM VAR, ROSIE.

ARKADAŞLARINA TOZ OLMALARINI SÖYLE.

DOO, REAPER'LERIN ADAMI!

LEXINGTON

E 113 ST

NO PARKING

SEN BIZIM ÖZEL KONUŞMAMIZI NASIL KESERSIN? ÇEK PIS ELLERINI.

ROSIE, DIANE, SÖYLEYIN ŞUNA...

DEFOLUN DEDİM!

OHH!

ÇOK TATLI BİR ARKADAŞIN VARMIŞ ROSIE!

AMA NE ZAMAN AĞZINI KAPAMAŞI GEREKTİĞİNİ ÖĞRENMESİ LAZIM.

REAPERLERE BULAŞILMAYACAĞINI DA BİLMELİ.

YAŞA REAPER!

SEN DE YAYLAN BAKALIM WENDİ KIZ. TABİİ AYAĞA KALKAR KALKMAZ!

SEN...

...ACE'NİN KIZ KARDEŞİSİN, DEĞİL Mİ? YANİ O "BÜYÜK ADAM"IN! SENİNLE KONUŞMAMDA YARAR OLACAĞINI DÜŞÜNDÜM.

HATIRLADIĞIM KADARIYLA, ACE'NİN POLİTİKASI ÇETE İŞİNE KARIŞMAMAKTI. AMA BİRDENBİRE DEĞİŞİK ŞEYLER DUYDUM.

SONRA ACE ÖRÜMCEK ADAM İLE O BÜYÜK SAVAŞI YAPIYOR VE HERŞEY DEĞİŞİYOR.

BAZI ARKADAŞLAR BİR İŞE BULAŞMIŞLAR. YAŞLI BİR ADAM ÖLMÜŞ.

AMA ŞAHİT YOK!

HER HALDE BİR SEBEBİ VARDIR, APTAL.

EVET, ROSIE KIZ. BİR SEBEBİ VARDIR.

ÖRÜMCEK ADAM İLE SAVAŞTIKTAN SONRA BİRDENBİRE ÇOK DÜŞÜNCELİ OLMAĞA BAŞLADI. REAPERLERE KARŞI BİR TEK O TANIKLIK YAPABİLİR. ONLARI PARMAKLIKLARIN ARKASINA GÖNDEREBİLİR.

TANIKLIK YAPMAĞA KARAR VERMİŞ. BU KÖTÜ HABER, ROSIE KIZ.

ÇOK KÖTÜ HABER.

KİNİZ İÇİN DE.

SEN EN İYİSİ ABİNLE KONUŞ. ANLARSIN YA... YARINKİ TANIKLIK İŞİNDEN VAZ GEÇSİN.

REAPER'LERİ KODESE SOKABİLECEK TEK KİŞİ O. BU DEMEKTİR Kİ ONLARI GENE O KURTARABİLİR.

SÖYLE "BÜYÜK ADAM"A, ONLARI KURTARSIN!

SANIRIM O GÜZEL YÜZÜNE BİR ŞEY OLMASINI İSTEMEZ, ROSIE KIZ!

ACE. NE SERT ADAM.

TIRON!

OLA-MAZ!

ACE!!!

ALÇAK HERİF...

BÜYÜK HATA İŞLİYORSUN. BURNUNU SOKMAMALIYDIN.

BUGÜN YÜZÜNÜ PARÇALARSAM... YARIN MAHKEMEYE ÇIKAMAZSIN!

REAPERLER!!!

ÖLDÜRÜN ONU.

TOPLAN TİRON.

ALÇAK... ALÇAK... ALÇAK...

BOŞVERSENE. ARTIK ESKİ GÜNLERİ UNUTMUŞ GÖRÜNÜYORSUN...

ESKİDEN BU ÇETE SANA AİTTİ. ŞİMDİ BİR KAÇ KARDEŞİNİ KODESE TIKTIRMAĞA KALKIYORSUN!

NEREDEN GELDİĞİNİ UNUTUYORSUN. AMA BEN SANA ÖĞRETİRİM.

HAVAMI İYİ BASMALIYIM. ARKADAŞLAR SEYREDİYOR.

ACE... İNCİTME ONU...

İNCİTMEK Mİ?

SEN BENİ İNCİTEMEZSİN!

SANA BİZİMLE UĞRAŞMANIN NE DEMEK OLDUĞUNU GÖSTERECEĞİM.

YARINKİ MAHKEME HAYATINA MAL OLACAK. ABİNİNKİNE, KIZ KARDEŞİNİNKİNE...

EVET... EVET... EMİNİM... BİZ GİRİŞİNCE ÖTEKİLER ÜSTÜNE ÇULLANACAK.

...VE ANNENİNKİNE!

HEY AH-BAP...

...ANNEM HAKKINDA KONUŞMA.

TEŞEKKÜRLER, ACE. YANİ ADAM DÜŞÜK ÇENELİNİN BİRİYDİ...

...AMA KALICI BİR HASARI HAKETMEDİ.

AMA HAKLIYDI.

NE HAKKINDA?

BENİM TANIKLIĞIM AİLEMİZİN DAĞILMASINA NEDEN OLACAK. ÇOK ŞEYE MALOLACAK!

ALEYHİNE TANIKLIK EDECEĞİM KİŞİ...

LORENZO SPENCER..KARDEŞİMİZ.

FOREST HILLS'DE...

ESKİ MUHİTİM. BURADA KENDİMİ NE KADAR RAHAT HİSSEDİYORUM.

NİYE SANKİ UZAKLAŞTIM BURADAN!

BURADA NE KADAR İYİ GÜNLERİM GEÇTİ. AİLEMİ KAYBETTİKTEN SONRA BEN AMCAM VE MAY YENGEM BENİ KENDİ ÇOCUKLARI GİBİ YETİŞTİRDİ.

BİR KAÇ YIL ÖNCE BEN AMCA'YI KAYBETMESİNE RAĞMEN MAY YENGEM METANETİNİ KAYBETMEDİ. BİR ASKER GİBİ DAYANIKLI.

ÜÇÜNCÜ BLOK PARTİSİ

BEN NİYE BÖYLE SALAĞIN TEKİYİM. "ACB" DENİLEN O SERSERİNİN BÖYLE SERBESTÇE DOLAŞMASINA NASIL İZİN VERDİM.

EMİNİM BİR OKUL BİLE BİTİRMEMİŞTİR.

BÖYLE GÜÇLÜ BİR İNŞAN TARAFINDAN YETİŞTİRİLMEMEME RAĞMEN NASIL OLUR DA GÜMÜŞ SAÇLI UCUZ BİR SERSERİYİ KAPAMDAN SİLİP ATAMAM?

BÜYÜ ARTIK PARKER.

SİZİNLE TANIŞIYOR MUYUZ? BROOKLYN SHIELDS DEĞİL Mİ?

KİM DEDİNİZ? AMAN TANRIM! PETER...

BENİ NASIL ONA BENZETİRSİN?

BAK NE BULDUM.

BEN AMCAN BUNU BANA DAHA SEN DOĞMADAN ALMIŞTI.

ONU HALA ÖZLÜYORSUN DEĞİL Mİ?

BEN DE NE SORU SORDUM AMA.

MAY YENGEM BENİM ÖNÜMDE HİÇ BÖYLE ÜZÜNTÜSÜNÜ BELLİ ETMEZDİ. SON ZAMANLARDA BİRBİRİMİZİ O KADAR AZ... HEY...

...ÇOCUKLUK AYIM.

ŞURAYA SAKLAYAYIM. SONRA ALIRIM.

İYİ MİSİN?

TABİİ, PETER.

TABİİ Kİ ÖZLÜYORUM.

BEN DE.

SANA İYİ BAKACAĞIM. SÖZ VERİYORUM.

BAŞKA YERDE...

NEREYE ACE?

DÜKKANA GİTMELİYİM.

O DÜKKAN MI?

ACE...İÇERİ GİREN ADAMLAR SİLAHLIYDI!

ACE!

NİYETİN NE?

HA?..
WHAP
TANRIM!
KKEERR--AASH!
BUGÜN İŞE GİDECEĞİNİ SÖYLEMEMİŞTİN!
HEY ABİ, HAYATINI KAZANMANIN DAHA KOLAY BİR YOLUNU BULAMAZ MISIN?
BEN GEREKENİ YAPIYORUM.
YÜRÜ!
KİMDİ O? POLİS Mİ?
O İKİ ADAM SENİ SOYACAKTI. AMA MOTOSİKLETLİ ADAM ONLARI BOŞ ÇUVAL GİBİ DIŞARI FIRLATTI.
O ACE İDİ. KENDİSİNİ GORİL OLARAK KİRALIYOR. ONA BİR KAÇ KURUŞ VERİYORUM, DÜKKANIMA GÖZ KULAK OLUYOR!
KİRALIK ZORBA HA?
BİR ŞEY DİYEYİM Mİ, BEN DAILY BUGLE'DE MUHABİRİM...
BUNDAN HARİKA BİR HİKAYE ÇIKAR...
"ACE: ESRARENGİZ ZORBA KİRALIK!"

LORENZO SEPCER HIRSIZLIK SUÇUNDAN İLK TUTUKLANDIĞINDA ONÜÇ YAŞINDAYDI.

O GÜN BU GÜNDÜR HAPİSANENİN DEVAMLI MÜŞTERİLERİNDEN BİRİ OLUP ÇIKMIŞTI.

BİR KAÇ AY ÖNCE LORENZO'NUN ÜYESİ BULUNDUĞU REAPER ÇETESİ İLE DRAGON ÇETESİ KAPIŞMIŞTI.

BU ARADA AÇILAN ATEŞ SONUCU MASUM BİR VATANDAŞ, VİNCENT DİFEO, VURULMUŞ VE ÖLMÜŞTÜ. ATEŞ EDENLERDEN BİRİ DE LORENZO İDİ.

16

TEK BİR ŞAHİT VARDI. TETİĞİ ÇEKENİN GERÇEKTEN LORENZO OLDUĞUNU KANITLAYACAK TEK KİŞİ ACE İDİ.

ACE, LORENZO'NUN ABİSİYDİ.

ACE Mİ?

KENDİ ABİM! O MU BANA KARŞI TANIKLIK YAPACAK?

BANA BİR AÇIĞINI BULABİLİR MİSİN?

HANİ BU ADAM HİÇ BİR ŞEYE KARIŞMAZDI! ÖRÜMCEK ADAM İLE KARŞILAŞTIĞINDAN BERİ DEĞİŞTİ. ÖRÜMCEK ADAM ONA BÜYÜ MÜ YAPTI NE!

ACE KENDİNİ BU "SORUMLULUK" DAVASINA KAPTIRMIŞ. AMA AİLESİNE OLAN SORUMLULUĞU NE OLACAK?

DAVANIN TEK TANIĞI ACE. YANİ BU DAVA PAMUK İPLİĞİNE BAĞLI.

EĞER ACE'Yİ MAHKEMEDE JÜRİNİN GÖZÜNDEN DÜŞÜREBİLİRSEM.. BAŞARABİLİRİZ.

BİLİYORUM, O SENİN ABİN. AMA BU ÖLÜM KALIM MESELESİ.

ŞURADA ANLAŞALIM, AHBAP. BENİM ABİM FALAN YOK.

ACE AİLEDE İKİLİK YARATTI. SANA İSTEDİĞİNİ VERECEĞİM.

GİT O SERSERİYİ HALLET!

SONRA...

ACE KIZ KARDEŞİNİ ARKADAŞI WENDİ'NİN EVİNE BIRAKTI. KIZ KARDEŞİ WENDİ'NİN ANNESİNE KIZININ YANAĞINDAKİ YARANIN NEDENİNİ AÇIKLAYACAKTI.

ACE'YE GELİNCE... O EVE DÖNÜYORDU.

KENDİ USULÜYLE.

APTAL ÇOCUK. DİKKAT ETSENE!

BAY SPENCER!

ADIM HANES. SOSYAL YARDIM BÜROSUNDAN.

BAK, MEKTUPLARIMI ALDIĞINI BİLİYORUM. İMZAN YAR.

NEDEN GELDİĞİMİ BİLİYORSUN.

KIZKARDEŞİN ROSE'Yİ NEDEN GÖTÜRMEM GEREKTİĞİNİ DE BİLİYORSUN.

İÇERİ GİRELİM DE BU KONUYU...

HAYIR!

BAY SPENCER... ALLAH AŞKINA YAVAŞLA! MAKUL OL LÜTFEN.

BABAN ON YIL ÖNCE ÖLDÜ. ANNEN YATALAK. SENİN DOĞRU DÜRÜST BİR GEÇİM KAYNAĞIN YOK.

SEN ESRARENGİZ BİR GEÇMİŞE SAHİP, SABIKALI BİR ÇETE LİDERİSİN.

ELBİSELERİNLE SAÇINDAN SÖZ ET. MEME GEREK BİLE YOK.

DİNLE_BU İŞ BENİM DE HOŞUMA GİTMİYOR. KARDEŞİNİ SEVDİĞİNİ BİLİYORUM. AMA KURAL KURALDIR.

BÜRO ERKEK KARDEŞİN LORENZO'NUN KALMASINA GÖZ YUMDU. ŞİMDİ CİNAYETTEN YARGILANACAK. BAŞ TANIK DA SEN.

BU DURUM HİÇ DE GÜVEN VERİCİ DEĞİL.

KARDEŞİN ROSEYİ EVLATLIK VERMEKLE GÖREVLENDİRİLDİM. SEÇENEĞİN YOK.

GEREKİRSE POLİS GETİRİR ALIRIM KIZI.

BENİ ANLIYOR MUSUN BAY SPENCER?

BAY SPENCER...

BEN...

...ARABAMI ÇARPMAK ÜZEREYİM.

YOL KAPALI

REVAMIY-DI ŞİMDİ BU?
SCCREEECCHH!!
SONUNDA ACE EVE VARDI.
BÜTÜN YAŞAMI BURADA GEÇMİŞTİ.
BURADA HİÇ RAHAT EDEMEMİŞTİ.
BU MERDİVENLER NASIL ÇÖKMEZ DİYE MERAK EDERDİ.
YUKARIDAN MÜZİK SESİ GELİYORDU.
YİNE DANS EDİYORDU.

ÇOK İYİ BİR DANSÇIYDI.

ONU DUYMUYORDU.

SADECE YAŞAMININ ALTIN ÇAĞINDA, CONEY ADASINDAYKEN KIYIYA VURAN DALGALARIN SESİNİ DUYUYORDU.

ANNE.

BİR YILBAŞI GECESİ SEVGİLİSİYLE BİRLİKTE KARLARIN İÇİNDE BATA ÇIKA YÜRÜRKEN HAYATTAN NASIL ZEVK ALDIĞINI DÜŞÜNÜYOR, YALNIZCA LAPA LAPA YAĞAN KARI GÖRÜYORDU.

YILLAR ÖNCE BALAYINDA KOCASI ONU KUCAKLADIĞINDA ELBİSESİNİ DALGALANDIRAN SONBAHAR RÜZGARINI HİSSEDİYORDU YALNIZCA.

BAZEN, EĞER GERÇEKTEN İNANIRSA, DANS EDERKEN O TATLI GEÇMİŞE DÖNEBİLİYOR, TÜM DÜNYAYI KAFASINDAN SİLİP ATABİLİYORDU.

OĞLUNUN ONUNLA DANS ETMESİNİ İSTİYORDU.

YAPAMAM ANNE.

İNANMIYORUM.

DENERSEN...

...YAPARSIN.

NEREDEYİZ, BİLİYOR MUSUN? ATABAN BALO SALONUNDA.

EN İYİ DANSÇILAR BİZİZ. SEYİRCİLER AĞIZLARI BİR KARIŞ AÇIK SEYREDİYORLAR.

VE BEN GÜZELİM.

HAYAT GÜZEL.

VE... YALNIZ DEĞİLİZ.

AİLEYİ BİRARADA TUT. ROSE İLE LORENZO'YU AL VE GİT BURALARDAN...

BABANA O KADAR BENZİYORSUN Kİ...

PLAK BIT-MİŞTİ.

ACE... ANNEMİ GÖRMEK İSTİYORUM.

HEY... ÇEKİL YOLUMDAN! NEYİN VAR...

...SENİN?

HAKSIZLIK BU...

...HAKSIZLIK...

...BANA ÖLMEYECEĞİNE SÖZ VERMİŞTİ...

BENİ İYİ DİNLE PARKER... BEN BURADA MÜDÜR OLDUĞUM SÜRECE BİR DAHA ÖRÜMCEK ADAM RESMİ İSTEMİYORUM.

AMA KATE...

HAYIR!

SEN FOTOĞRAFMI SATMAK İSTİYORSUN? PEKALA BANA BUGÜN PERSONELİMİZDEN BİRİNİN KARŞILAŞTIĞI FAKİR MAHALLELERİNİN KAHRAMANLARININ RESİMLERİNİ GETİR.

ONU BULMAK ZORMUŞ AMA SEN BU İŞLERİ İYİ BECERİRSİN.

ADI... ACE!

AH... ACE...

ÖZELLİKLE BENİM HAKKIMDA KONUŞURKEN SESİNDE O ALAYCI TON OLMASA...

BU KADAR ÜZÜLMEYECEĞİM. YILAN GİBİ TISLIYOR MÜBAREK.

DAHA SONRA..

NASIL BULACAĞIM BEN BU ADAMI? ŞİMDİ ONU BULMAK İÇİN GERÇEK BİR MAZERETİM VAR.

İSTEDİĞİM BU DEĞİL MİYDİ? AMA İLK YUMRUĞU ONDAN BEKLİYORDUM.

NİYE BU ÇOCUKLA DÖĞÜŞMEK İSTİYORUM? NİYE İŞİ OLURUNA BIRAKMIYORUM?

BU ADAMLAR.. BANA MI EL SALLIYOR?

ACE'Yİ ARIYORSUN, DEĞİL Mİ?

GEÇEN SEFERKİ DAYAĞIN ACISINI ÇIKARMAK İSTİYORSUN HA?

ŞEY... ASLINDA BEN...

YANİ ONU HAKLARSAN, KİMSE ARKASINDAN AĞLAMAZ, ANLADIN MI?

DİNLE, AHBAP! SOKAKTA DOLAŞAN LAFLARA GÖRE, ACE MUHBİR OLMUŞ. MAHKEMEDE ÇETE ALEYHİNE TANIKLIK YAPACAKMIŞ.

BİZİM ARKADAŞLAR BÖYLE ŞEYLERDEN HOŞLANMAZLAR.

ACE TANIKLIK MI EDECEK... POLİSE YARDIM EDİYOR HA?

NE APTALIM!

ADAM HAYATINA ÇEKİ DÜZEN VERMEĞE ÇALIŞIYOR...

BENSE ONU BULUP HADDİNİ BİLDİRMEK İSTİYORUM. AFERİN PARKER.

CEZA MAHKEMESİ.

SUÇLU SPENCER.

CİNAYET DAVASI.

BUGÜN LORENZO SPENCER, VINCENT DIPEO'NUN ÖLÜMÜYLE İLGİLİ SORULARI CEVAPLAYACAK.

TEK TANIK ABİSİ.

SAYIN YARGIÇ, KISA BİR ARA VEREBİLİR MİYİZ? TANIK BİRAZ GECİKTİ.

ONUNLA TEMAS KURMAĞA ÇALIŞIYORUZ AMA TELEFONU YOK.

DAVA VEKİLİ, LÜTFEN YAKLAŞIN.

LÜTFEN GÜLÜMSEYİN YARGIÇ BEY. YAPABİLECEĞİNİZİ İSPAT İÇİN.

İŞİ BÜYÜTÜYORSUN, JENNI. ANLADIK, BİR ADAM ÖLDÜ. HEPİMİZ ONUN İÇİN ÜZÜLÜYORUZ. AMA SPENCER'İN DE HAKKI VAR.

EĞER FLAŞ TANIĞINIZ ACE DENEN ADAM 60 SANİYE İÇİNDE GÖZÜKMEZSE, BAY SPENCER ELİNİ KOLUNU SALLAYA SALLAYA ÇIKIP GİDEBİLİR.

HA..?

NE?

TANRIM..

ŞUNA BAKIN...

ULU TANRIM..

ADAM BU MU?

SUSUN!

ANLADIĞIM KADARIYLA SEN ESRARENGİZ ACE OLMALISIN.

EVET DOĞRU.

GELDİ! BURADA!

ÖRÜMCEK HİSLERİM ALARM VERİYOR.

MAHKEME İÇİNDE RESİM ÇEKEMEM. İŞ BİTENE KADAR BEKLEMELİYİM.

ACE YEMİN ETTİK-TEN SONRA...

UĞRAMANIZA SEVİNDİK.

GÖZLÜKLERİ ÇIKARIN.

VE GÜLÜMSEYİN. YAPABİLECEĞİNİZİ İSPAT İÇİN.

BAYAN HİLMAN, SOV SIRASI SİZDE.

TE-ŞEKKÜR-LER SAYIN YARGIÇ.

SÖZÜ EDİLEN GECE REAPER İLE DRAGON ARASINDAKİ ÇARPIŞMA SIRASINDA ORADA MIYDINIZ BAY ACE?

EVET.

VİNCENT DİFEO'NUN ÖLDÜRÜL-DÜĞÜNÜ GÖR-DÜNÜZ MÜ?

EVET.

KİM VURDU ONU?

LORENZO SPENCER.

KARDE-ŞİM.

BAY HAAR?

BAY SPENCER... ACE...

MÜVEKKİLİM SİZİN KARDE-ŞİNİZ. VEYA YA-RI KARDEŞ.

MÜVEKKİLİM 'REAPER' ADINDAKİ SO-KAK ÇETESİ-NİN LİDERİYDİ.

EĞER HAPSE GİRERSE, YERİNİ KİM ALIR?

SİZE BİR SORU SORDUM, BAY SPENCER... İSTERSENİZ ŞÖYLE İFADE EDEYİM.

ESKİDEN REAPER'LERİN LİDERİ SİZDİNİZ. LORENZO TUTUKLANIRSA ESKİ İŞİNİZE DÖNERSİNİZ, DEĞİL Mİ?

BU SİZİN İŞİNİZE GELİR, DEĞİL Mİ?

KONUŞUN BAY SPENCER...

JÜRİDEKİ BAYLAR VE BAYANLAR, LÜTFEN KARŞINIZDAKİNİN DÜŞMAN BİR TANIK OLDUĞUNU UNUTMAYIN.

MÜVEKKİLİM HAPSE GİRDİĞİ TAKTİRDE BUNDAN YARAR SAĞLAYACAK BİRİ.

LÜTFEN BİR ZAMANLARIN GANGSTER LİDERİNİN OYUNUNA GELMEYİN.

YAKLAŞIN AVUKAT HANIM.

BU BİR ŞAKA DEĞİL Mİ?

BU TANIK DİLSİZ FALAN MI?

YA JÜRİYE ROL YAPIYOR YA DA AKLINI KAÇIRDI.

BU CİNAYET SUÇU JENNİ. BU İŞTE NEZAKETE YER YOK.

BOB, LÜTFEN SORULARINI O GECEYE YÖNELT. DEĞİŞİKLİK OLSUN.

HADİ BAŞLA.

ACE... GÜNEŞ GÖZLÜĞÜNÜ HER ZAMAN TAKAR MISIN?

EVET.

CİNAYET GECESİ DE TAKIYOR MUYDUN?

EVET.

VE JÜRİ, GECE VAKTİ ON METRE ÖTEDEN GÜNEŞ GÖZLÜĞÜ İLE... MÜVEKKİLİM VİNCENT DİFEO'YU VURDUĞUNU GÖRDÜĞÜNE İNANACAK...

DOĞRU.

NE YAPIYORSUN?

GİDİYORUM.

TANIKLIK YAPMAMI İSTEDİLER YAPTIM.

BU KADAR YETER.

BAY SPENCER, HEMEN YERİNİZE OTURMAZSANIZ, MAHKEMEYE İTAATSİZLİKTEN TUTUKLAMAK ZORUNDA KALIRIM.

BAYAN HİLMAN, LÜTFEN TANIĞINIZI DURDURUN.

BU OLMADI İŞTE. FLORİDA'YA GİDECEKTİM.

ACE... ŞİMDİ GİDEMEZSİN! DAVAMIZI KAYBEDERİZ.

DAVANI!

DİNLE, İSTEDİĞİNİ YAPTIM.

ADALET BU MU? O ADAM BANA BAĞIRACAK... AİLEMİ SUÇLAYACAK?

BENİ BÜYÜK BİR BASKI ALTINA SOKTUNUZ. SÖYLEDİKLERİNİZE İNANMAK İSTİYORUM. DOĞRU OLANI YAPMAK İSTİYORUM.

AMA BURADA DURUP HAKARET DİNLEMEĞE HİÇ NİYETİM YOK.

ACE... BENİ HATIRLADIN MI? PETER PARKER, BUGLE'DEN. MOTOSİKLETİNLE BENİ YERE DEVİRMİŞTİN.

KİM OLDUĞUNU ÇOK İYİ BİLİYORUM.

SONRA KONUŞURUZ..

KÖTÜ HABER.

ÇIKABİLMEK İÇİN BİZİ GEÇMEN LAZIM.

BAAPP!!

DENEDİ.

GERÇEKTEN ÇABA SARFETTİ.

UMURSAMAZLIK POLİTİKASINI BİR KENARA İTİP, BİLİNCİNİN SÖYLEDİĞİNİ YAPMAĞA KARAR VERDİ.

DOĞRU OLANI YAPMAK İSTEDİ.

GERÇEKTEN DENEDİ.

AMA OLMADI.

SAYIN YARGIÇ, DELİL YETERSİZLİĞİ NEDENİYLE MÜVEKKİLİMİN BERAATINI İSTİYORUM.

HAYIR. ONU BIRAKAMAZSINIZ!

O BENİM KOCAMI ÖLDÜRDÜ... VİNCENT'İMİ!

ANNE... LÜTFEN OTUR...

ANCAK DAVAYI DÜŞÜREBİLİRİM, AVUKAT BEY. SAVCI İSTERSE YENİDEN DAVA AÇAR.

DAVALI GİDEBİLİR.

GİDEBİLİR Mİ? O HAYVAN BABAMI ÖLDÜRDÜ!

ÖLDÜR DÜ ONU!

NE YAPIYORUM BEN BURADA?

FOTOĞRAF ÇEKMEYE VE...

...KISKANÇLIĞIMDAN KURTULMAĞA GİRMİŞTİM...

AMA BURADA ACI ÇEKEN İNSANLAR VAR...

ACE... ACE YAPTI BUNU BİZE...

ONUN YÜZÜNDEN BABAMIN İNTİKAMINI ALAMAYACAĞIZ.

BANA KALIRSA BAYAN... ABİM İYİ YAPTI.

BENİ KOLLAYACAĞINI BİLİYORDUM.

SAYIN YARGIÇ LÜTFEN.

OTURUN BAYAN HİLMAN.

BİR ADAM ÖLDÜ, YARGIÇ BEY.

MASUM BİR İNSAN.. TEK SUÇU İKİ ATEŞ ARASINA GİRMEKTİ. KATİL İKİ METRE ÖTENİZDE OTURUYOR.

ONU TEKRAR SOKAĞA ATAMAZSINIZ.

SİZİ ANLIYORUM BAYAN HİLMAN..

...AMA YAPABİLECEĞİMİZ BİR ŞEY YOK.

İŞTE SEBEP ARIYORDUM.

ŞİMDİ SEBEP VAR.

ACE MAHKEMEDEN ÇIKIP GİDERKEN KANUNLARA KARŞI GELMİŞ OLDU. VE GERÇEK BİR KATİLİ SERBEST BIRAKTIRDI.

BU HİÇ HOŞUMA GİTMİYOR.

HAKİM TUTUKLAMA EMRİ ÇIKARTACAK. TEKRAR MAHKEMEYE DAVET EDECEKLER. TEKRAR TANIKLIK EDECEK.

AMA BEN BU KADAR BEKLEYEMEM.

BEN DE ACE DEĞİŞTİ SANMIŞTIM. HALA SERSERİNİN TEKİ BİR ŞEY ÖĞRENMEMİŞ.

BEN ONA BİR İKİ ŞEY ÖĞRETİRİM.

NEYSE Kİ KİMSE PETER PARKER'İN, ACE'NİN PAÇASINA ÖRÜMCEK TELSİZ YERLEŞTİRDİĞİNİ FARKETMEDİ.

İYİ Kİ ACE O MUHAFIZA TEKME ATARKEN TELSİZ DÜŞMEDİ. BELKİ DE ÜZERİNE TELSİZ YERLEŞTİRDİĞİMİ ANLAMIŞTI.

KİM OLDUĞUNU ÇOK İYİ BİLİYORUM DERKEN NE DEMEK İSTEDİ? NASIL BİLEBİLİR?

ÖRÜMCEK HİSLERİM UYARIYOR.. BURASI...

...ACE'NİN EVİ OLMALI. BEN DE BENİM GİBİ DAĞINIK DERDİM.

İNSAN BÖYLE BİR YERDE NASIL YAŞAR?

YİNE ÖRÜMCEK HİSLERİM.. DEMEK Kİ....

BİRİ VAR!

KRRR

POLİS!

EYVAH! TAVANIN SIVASI İYİ DEĞİLMİŞ ÇATLIYOR.

ONU UYARDIM. O SPENCER'E SÖYLEDİM. GEREKİRSE POLİSLE GELİRİM DEDİM. O KIZI TUTMAĞA HAKKI YOK.

DÜN ANNESİNİN ÖLDÜĞÜNÜ ÖĞRENİNCE BÖYLE BİR ŞEY YAPACAĞINI TAHMİN ETMİŞTİM.

KIZI ALDI VE KAÇTI.

BİR GÜN BU NUMARAMIN GERİ TEPECEĞİNİ BİLİYORDUM.

ÖRÜMCEK ADAM!

SİZ BANA BOŞVERİN. BEN TAVAN ENSPEKTÖRÜYÜM.

SIVAYI YENİLETİN. BU SEFERLİK UYARIYORUM.

BİR DAHA SEFERE CEZA YAZARIM.

ÖRÜMCEK ADAM! BAK NEDEN BURADA OLDUĞUNU BİLMİYORUM. UMURUMDA DA DEĞİL.

BEN HANES ÇOCUK SAĞLIĞI BÜROSUNDAN. SPENCER KIZ KARDEŞİNİ KAÇIRMIŞ.

OLAMAZ! DOĞRU OLAMAZ!

HERKES ONUN İÇİN KAN AĞLIYOR. O TUTMUŞ...

...KARDEŞİNİ KAÇIRIYOR.

DEMEK ÖRÜMCEK HİSLERİM BENİ BOŞUNA UYARMADI... BİR KÖTÜLÜK KOKUSU ALMIŞTIM.

SIRF KISKANÇLIK VEYA GURUR DEĞİLDİ BU... ALTINCI HİSLERİM BENİ UYARDI...

...AMA BEN ES GEÇTİM.

AMA HATAMI TAMİR EDEBİLİRİM.

İŞTE GÜNEŞ GÖZLÜKLÜ KAPTAN GELİYOR.

ACE!

SENİNLE KONUŞACAK BİR İŞİMİZ VAR.

KOŞMAKTAN VAZ GEÇ BİRAZ.

KOŞMAK ZORUNDAYIM AHBAP.

BAŞKA İŞİM KALMADI.

REAPERLER!

BU İŞ BU KADAR!

GARAGE

İŞTE ACE! HAİN!

ÖRÜMCEK BİZE BİR İYİLİK YAPACAK VE ONU YOK EDECEK!

UZUN ZAMANDIR BUNU BEKLİYORDUM!

GİDİŞAT YİNE AYNIYDI.

DAHA ÖNCEKİ KARŞILAŞMALARININ VERDİĞİ EZİKLİKLE ONA FIRSAT TANIMAMAĞA KARARLIYDI.

SEBEP.

HEM DE BİR KAÇ TANE. KIZ. DİFEÖ. TUTUKLAMA EMRİ.

SONUNDA İSTEDİĞİNİ ELDE ETMİŞTİ.

UFAK BİR PROBLEM...

BU İŞTE BİR TERSLİK VAR.

HER HAREKETİMİ ÖNCEDEN TAHMİN EDİYOR.

VE NASIL BİLMİYORUM ÖRÜMCEK HİSLERİMİ SAF DIŞI EDİYOR. SANKİ GÖLGEMLE SAVAŞIYOR GİBİYİM.

BU İŞİ AĞIP GİBİ NUMARALAR KULLANMADAN HALLEDECEKTİM... AMA SABRIM TAŞTI.

BUNDAN DA KAÇTI.

AMA BU NUMARAMDAN...

HARİKA NASIL DA SIYRILDI KOLLARIMDAN...

DURSANA AHBAP.

BÜTÜN GECE DEVAM EDEBİLİRİZ. NE İÇİN?

NEDEN AHBAP? NEDEN BENİ İZLİYORSUN?

NİYE BU DÖĞÜŞ SENİN İÇİN BU KADAR ÖNEMLİ?

BENİ DÖĞMEYİ BU KADAR ÇOK MU İSTİYORSUN?

EVET!

THWAACKK

WHAM!

KRAAKK!

WHAMM!

KENDİMİ KONTROL ETMELİ-YİM...

ÖFKEMİ YENMELİYİM. SAKİN OL-MALI-YIM.

ARTIK BİR SEBEBİM VAR. NEYDİ...

...HA... ÇOCUK KAÇIRMA..

HADİ AHBAP. BİTİR ŞU İŞİ...

EVET...BU İŞİ O KIZ İÇİN YAPIYORUM...

DUR!!!

NE YAPIYORSUN?
NEYİ KANITLAYACAKSIN?
NİYE ABİMİ DÖVÜYORSUN?
HAYRANLARIN BUNLARMI?
SANA ALKIŞ TUTTUKLARA BAK...SERSERİLER!
SEN DE SENİ BİR ŞEY SANMIŞTIM..NE OLDU ACE'YE VERDİĞİN DERSLERE?
ÇEKİL KIZIM.
SEN ANLAMAZSIN.
NEYİ ANLAMAM?
ROSİE!..
UZAK DUR KARDEŞİMDEN!
YOOOO!!

BEN...

ÖLMEDİM.

BIÇAK PLASTİKTİ. ŞAKAYDI.

YA SAHİCİ OLSAYDI?

DEĞİLDİ. UZATMA.

ANLADIĞIM KADARIYLA DAHA İLK GÜNDEN BANA TAKTIN.

ÇOĞU KİMSE BENDEN BEN OLDUĞUM İÇİN HOŞLANMAZ. BEN SİZİN DÜNYANIZDA YAŞAYAMAM.

SANIRIM SENİN DE BENİM DÜNYAMDA YAŞAYAMAYACAĞINI GÖSTERDİM.

ACE'Yİ HAKLAMALIYIM— HAZIR KONUŞURKEN...

DÜNKÜNÜN ACISINI ÇIKARMALIYIM.

HEY AHBAP, İŞİN BİTTİ!

YOO...SILAHI AĞLA ÖRTMELİYİM.

SANKİ ACE ARKASINDA BİRİ OLDUĞUNU BİLİYOR GİBİ GELDİ BANA.

AMA EĞER ÖYLEYSE, NİYE KAÇMADI? ONU KURTARACAĞIMDAN EMİN OLDUĞU İÇİN Mİ?

BEN BU ÇOCUĞU HİÇ ANLAYAMAYACAĞIM.

EVET, DEVAM EDECEK MİYİM?

ONU BULMA SEBEPLERİMDEN HANGİSİ GEÇERLİ?

BENİ "ÖLDÜRMESİ"...SONRA ONU KURTARMAMI BEKLEMESİ... HERŞEYİ DEĞİŞTİRDİ.

KEŞKE BÜTÜN BUNLARIN SEBEBİNİ BİLEBİLSEM..HATTA BİR KISMINI ANLAYABİLSEM.

ACE HAKLI. BİZ İKİ AYRI DÜNYANIN İNSANIYIZ.

ROSIE VE BEN BU ŞEHRİ TERKEDİYORUZ.

LORENZO YAKINDA ARANIZA DÖNECEK.

BEN ARTIK BIKTIM.

AMA SANIRIM O KADAR DA FARKLI DEĞİLİZ.

YAVAŞ OL ABİ...

DÜNYA KADAR VAKTİMİZ VAR.

ERTESİ GÜN...

ARTIK ABİM ACE GİTTİĞİNE GÖRE, REAPERLER ONUN ETKİSİNDEN KURTULABİLİR.

BABAMI ÖLDÜREN SERSERİLER ORADA BİR YERDE... BELKİ DE GÜLÜYORLAR.

İLK İŞ OLARAK DRAGONLARI YOK EDECEĞİZ. BU SOKAKTA BİR NUMARANIN KİM OLDUĞUNU HERKES ÖĞRENECEK.

MERAK ETME BABA. SİLAHIM VE BEN ADALETİ YERİNE GETİRECEĞİZ.

BU İŞTE BERABERİZ REAPERLER.

BU İŞTE BERABERİZ BABA.

VE MEZARININ ÜZERİNE YEMİN EDERİM ONLARA GÖSTERECEĞİM.

ARTIK SEBEBİM VAR.

VE SAVAŞ DEVAM EDER.

BU MACERANIN SONU

STATİK ELEKTRİK NEDİR?

Kısaca adına "Elektrik ' dediğimiz fiziksel olay, birer zıt kardeş olan üçüzlerin ortak adıdır. Bunlardan ikisini, yâni pillerdeki ve evimizin ampülündeki elektriği yapay olarak elde ederiz. Pil ve benzerlerindeki elektriğin adı "Doğru Akım", ampulümüzde ışığa dönüşen, buzdolabını çalıştıran, ütüyü kızdıran elektriğin adıysa "Dalgalı Akım"dır. Kardeşlerin üçüncüsüyse "Statik" ya da Türkçe'siyle "Durgun" elektriktir.

Özellikle sürtünmenin, maddeyi oluşturan elektronlara elektrik yüklemesiyle kendini gösterir. Bir kehribar tesbihi ceketinizin koluna birçok kez sürter ve minicik kağıt parçalarına yaklaştırırsanız, bunları kendine çeker. Ama, her yerde bu kadar munis değildir. Yağmurlu gecelerde gökgürültüleriyle çakan şimşek ve yıldırım, statik elektriğin devleşen güçlerinden başka şey değildir.

KAÇ ÇEŞİT HAYVAN BİLİYORUZ?..

Yeryüzündeki yaşayan hayvanların çeşidi 1 milyondan fazladır. Bunların içinde gözle görünmeyecek kadar küçük olanlardan, boyları 30 metreyi bulan balinalara kadar boy boy hayvan vardır.

Yapılan araştırmalardan, bu bir milyonu aşkın hayvanın içinde sadece 45 bin çeşidinin vücudunda iskelet bulunduğu tesit edilmiştir.

800 bin hayvanın ise, üzeri boynuz gibi sert bir kabukla örtülüdür. 100 bin kadar hayvanda ise, ne iskelet, ne de üzerinde boynuzumsu sert bir kabuk vardır.

BASINÇ NEDİR?

Bir kova su üstüne bir tahta parçası koyunuz. Elinizle hafifçe bastırınız. Aşağıdan, suyun itme gücünü hissedeceksiniz. Kısaca su, üstündeki tahta parçasını dikey olarak basınç yapıyor demektir.

Öyleyse basınç, bir gücün, ona engel olmak isteyen düzeyi dikine zorlamasıdır.

Fizikte çok önemli olan bu olay, Bari denen birimle ölçülür.

1 Bari, 1 cm. kareye 1 Din'lik bir gücün dikey olarak zorlayıcı etkisidir. Bari küçük bir birimdir. Genelde bunun yerine 1 Milyon Bari'ye eşit olan Bar kullanılır.

Barometre'nin adı da Bar'dan gelir. Hava basıncını ölçen bu aygıt sayesinde hava değişimleri önceden saptanmaktadır.

MUCİZE ÜÇÜZLER...

Çin'in güneybatısında bir köylü kadın, yüzleri kırmızı, siyah ve beyaz üçüz bebek dünyaya getirdi.

Şangay Gazetesi'nde yer alan bir haberde, Çin'in güneybatı Sichuan'da bir köylü kadının yüzleri kırmızı, siyah ve beyaz üçüz erkek çocuğu dünyaya getirdiği bildirildi. Doktorlar, üçüzlerin sağlık durumlarının iyi olduğunu ve yaşama şanslarının çok yüksek olduğunu belirttiler.

EN BÜYÜK HAYVAN HANGİSİDİR?..

Karada yaşayan hayvanların en büyüğü fildir. Yükseklikleri 4-5 metreyi, ağırlıkları 4-5 tonu bulan filler vardır.

Filler, Afrika ve Asya'nın sıcak bölgelerinde yaşarlar.

Afrika filinin başı, vücuduna göre çok küçük, kulakları ise çok büyüktür. Sırtlarında hafif bir kambur vardır. Dişleri Asya fillerinden daha uzun ve daha kıymetlidir.

Asya fili, vücut yapısı bakımından Afrika filinden daha küçük olur. Alnı içeriye çöküktür. Kulakları ve dişleri de küçüktür. Bunların beyaz olanlarına "Siyam Fili"de denir.

AKROBAT HAMİNNE...

81 Yaşındaki Barbara Moseley ile 23 yaşındaki Gene Spencer'ın birlikte yaptığı gösteriler, Amerikan gösteri dünyasının en ilginç olaylarından biri olarak kabul ediliyor.

Dört yıldan beri torunu yaşındaki Gene Spencar'la her gece nefes kesen gösteriler yapan dansçı nine, "Benim" diyen dansçılara taş çıkartıyor. 4 Çocuğu 10 torunu olan Barbara, "100 Yaşıma bile gelsem, arkadaşım Gene ile akrobatik dans yapmaya devam edeceğim" diyor.

Saatte 420 Kilometre Hız Yapıyor

Hızlı tren alanında isim yapan Japonlar, son olarak ülkenin güneyindeki Miyazaki kentindeki demiryolu deney merkezinde yeni modelleri MUL002'yi tanıttılar.

Saatte 420 kilometre hız yapacak olan MUL002'de ayrıca yolcuların konforu için her koltuğun arkasında televizyon programlarını ya da video izleyecek şekilde bir TV ekranı yerleştirilmiş bulunuyor.

Görürsün sen!

KOCA BİR DÜZLÜĞÜ KASIP KAVURAN KAR, BUZ... VE SİZ KOŞU-YORSUNUZ...

SOĞUK KANINIZA İYİCE İŞLEMİŞ DURUMDA...

BUZDAN KAÇMANIZ İMKANSIZ. TÜM VÜ-CUDUNUZU SARMIŞ.

TÜM VÜCUDUNUZU ESİR ALMIŞ. SONRA, NEDEN KAÇI-YORUM, DİYORSUNUZ...

VE DURUYORSUNUZ. DURDUĞUNUZ ANDA DA HEYKEL KESİLİ-YORSUNUZ...

SON DUYDUĞUNUZ ŞEY, RÜZGARIN SESİNİ ANDIRAN KORKUNÇ BİR ÇIĞLIK...

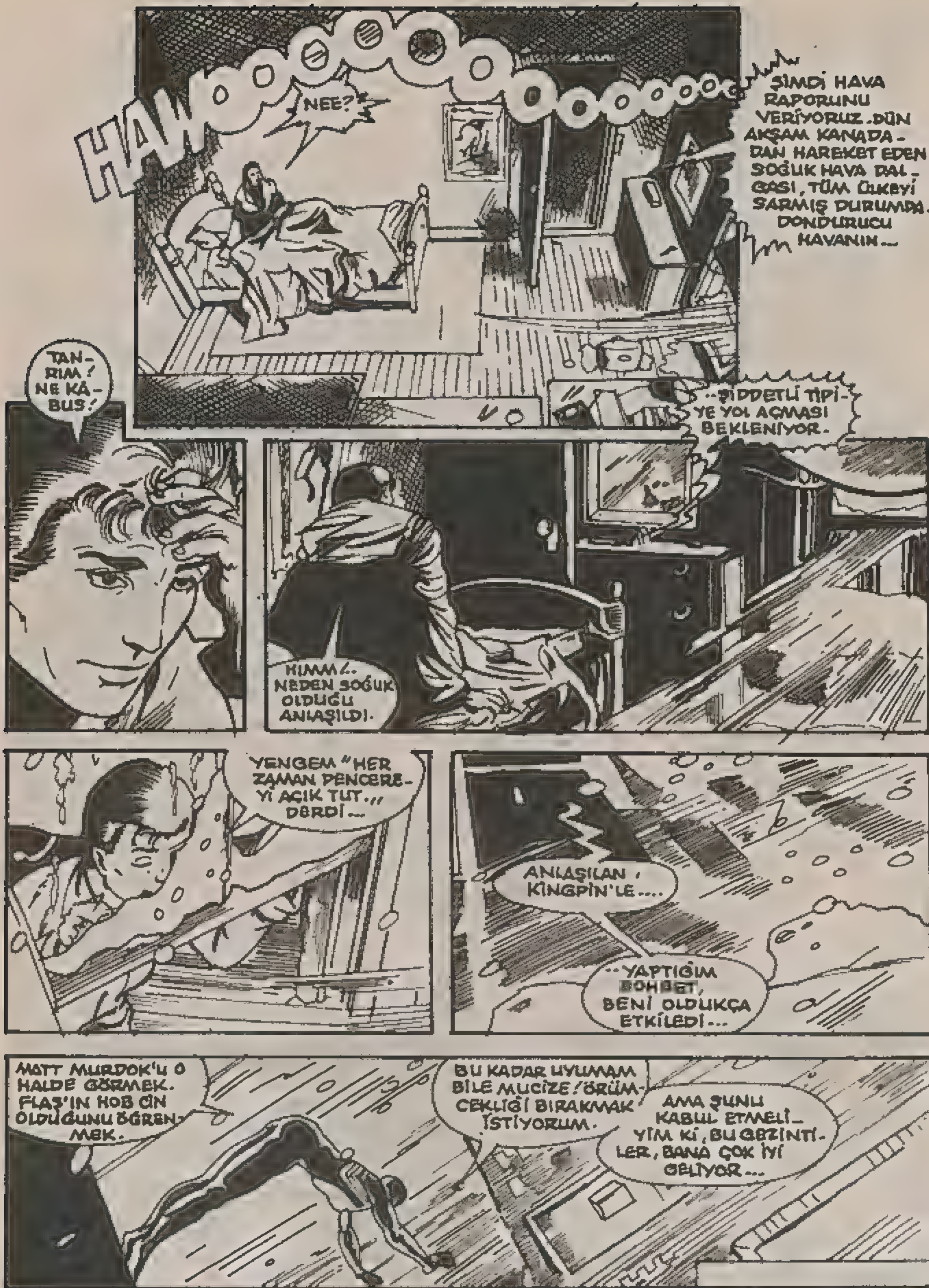
HAWOOOOOOOOOOOOOOO
NEE?
ŞİMDİ HAVA RAPORUNU VERİYORUZ. DÜN AKŞAM KANADA-DAN HAREKET EDEN SOĞUK HAVA DALGASI, TÜM ÜLKEYİ SARMIŞ DURUMDA. DONDURUCU HAVANIN...
TANRIM! NE KABUS!
...ŞİDDETLİ TİPİ-YE YOL AÇMASI BEKLENİYOR.
HIMM!.. NEDEN SOĞUK OLDUĞU ANLAŞILDI.
YENGEM "HER ZAMAN PENCERE-Yİ AÇIK TUT.,, DERDİ...
ANLAŞILAN, KİNGPİN'LE....
..YAPTIĞIM SOHBET, BENİ OLDUKÇA ETKİLEDİ...
MATT MURDOK'u O HALDE GÖRMEK. FLAŞ'IN HOB CİN OLDUĞUNU ÖĞREN-MEK.
BU KADAR UYUMAM BİLE MUCİZE! ÖRÜM-CEKLİĞİ BIRAKMAK İSTİYORUM.
AMA ŞUNU KABUL ETMELİ-YİM Kİ, BU GEZİNTİ-LER, BANA ÇOK İYİ GELİYOR...

LAPA LAPA KAR YAĞARKEN ŞEHRE YENİ GELENLER, ARABADAN İNİYORLARDI...

ANNE! BABA! TIPKI BİZDEKİ GİBİ!..

HAKLISIN KÜÇÜK BAYAN - KAR BİZİ BURAYA KADAR TAKİP ETTİ...

ARTIK GİTSEK. RÜZGAR HAFLANIYOR.

O SIRADA.

KİMSE KIMILDAMASIN!

NEE?.

GENÇ ADAM! DUR!..

WHAP!

KİMSE KIMILDAMASIN DEDİM!

ŞİMDİ DEDİĞİMİZİ YAP DA ÇOCUĞA ZARAR GELMESİN.

BİR SAAT SONRA SENİ VE KOCANI ARARIZ. PARA İSTEYECEĞİZ! ÇOK PARA! YOKSA ÇOCUK YOK. ANLAŞILDI MI?.

TAMAM ÇOCUKLAR. GİDELİM...

HAYIR! DUR!

YARDIM EDEN YOK MU?

DİNLE ÇOCUK! BABAN BİZİ ÇOK ZENGİN YAPACAK. BUNU BİLİYOR MUSUN?

EVET. O ÖDEMEZ_ SE DEVLET ÖDER. DUYDUĞUMA GÖRE DİPLOMATLARA ÇOK DEĞER VERİYOR - LARMIŞ.

TATLI BİR İŞ OLACAK!

PARKIN İÇİN - DEN GEÇELİM. BU HAVADA POLİSLER BİZİ ORAYA KADAR İZLEYEMEZ...

HİÇ KİMSE İZLEYEMEZ!..

THUD!

BU ÖRÜMCEK DEĞİL Mİ?..

GÖRÜR-SÜN SEN..!

ŞOFÖR DİREKSİYONU YANA KIRINCA ARABA YOLDAN ÇIKMIŞTI...

HAYIR!..

ARABA-NIN TEPE-Sİ BUZ TUTMUŞ. TUTUNAMI-YORUM.

KAFAM DÖNÜYOR!

ADAMLAR FARKETMEDEN KIZI BURADAN GÖTÜRMELİYİM.

KORKMA KÜÇÜK KIZ. SENİ ANNENLE BABANA GÖTÜRECEĞİM.

KORKMUYORUM BAY ÖRÜMCEK. SİZİ RESİMLERİNİZDEN TANIYORUM. SİZ İYİSİNİZ.

KÖTÜ ADAMLAR ÖLDÜLER Mİ?

HAYIR.

KAFAM ACIYOR.

HEY! VİLLİ TEKERLEĞİN ARASINDA KALDI.

VİLLİ'Yİ BOŞVER! ÖRÜMCEK ADAM, KIZI ALDI...

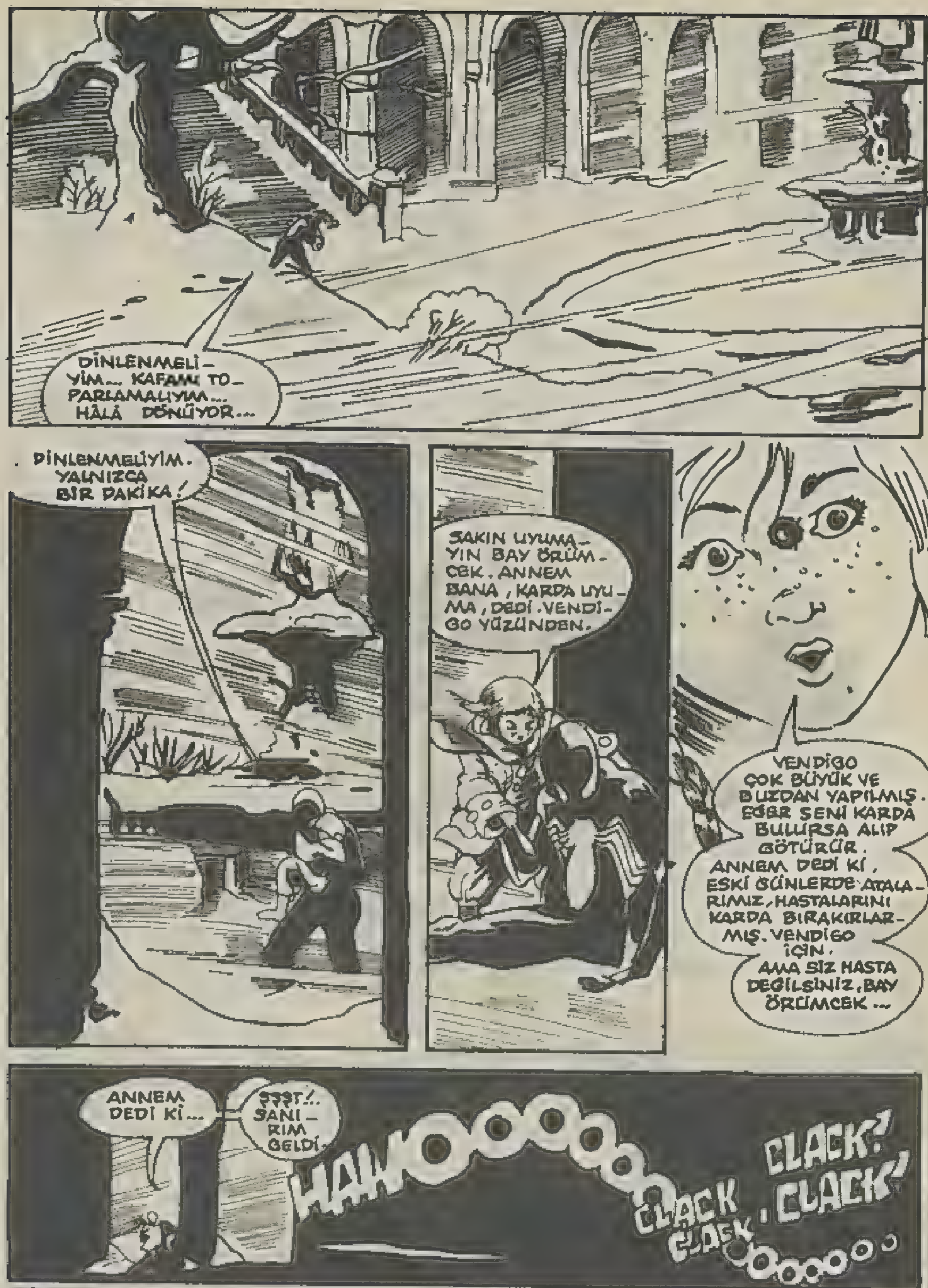
DİNLENMELİ-YİM... KAFAMI TO-PARLAMALIYIM... HÂLÂ DÖNÜYOR...
DİNLENMELİYİM. YALNIZCA BİR DAKİKA!
SAKIN UYUMA-YIN BAY ÖRÜM-CEK. ANNEM BANA, KARDA UYU-MA, DEDİ. VENDİ-GO YÜZÜNDEN.
VENDİGO ÇOK BÜYÜK VE BUZDAN YAPILMIŞ. EĞER SENİ KARDA BULURSA ALIP GÖTÜRÜR. ANNEM DEDİ Kİ, ESKİ GÜNLERDE ATALA-RIMIZ, HASTALARINI KARDA BIRAKIRLAR-MIŞ. VENDİGO İÇİN.
AMA SİZ HASTA DEĞİLSİNİZ, BAY ÖRÜMCEK...
ANNEM DEDİ Kİ...
ŞŞŞT!.. SANI-RIM GELDİ.
HAWOOOOOOO
CLACK CLACK CLACK CLACK CLACK
OOOOOOO

ÇABUK! VENDİGO GELİYOR. LÜTFEN GİDELİM.

HAYIR. O DEGİL...

BAKIYORUM DURUMUN ÇOK KÖTÜ. VAH VAH!

LÜTFEN KALKIN BAY ÖRÜMCEK!

SUS BAKALIM SEN! DAHA ÇOK DAYAK YİYECEK O!..

GELDİKLERİNİ GÖRMEDİM. BAŞIM DÖNÜNCE ÖRÜMCEK HİSLERİMİ ANLAYAMIYORUM....

ÇABUK BİTİRİN! DÖNÜYORUM

BEN DE!..

AAH, KOLUM!

KOLUM ACIYOR!

KIZI DUYDUN, BAYIM!..

KOLUNU ACITIYORSUN!

THWAK!

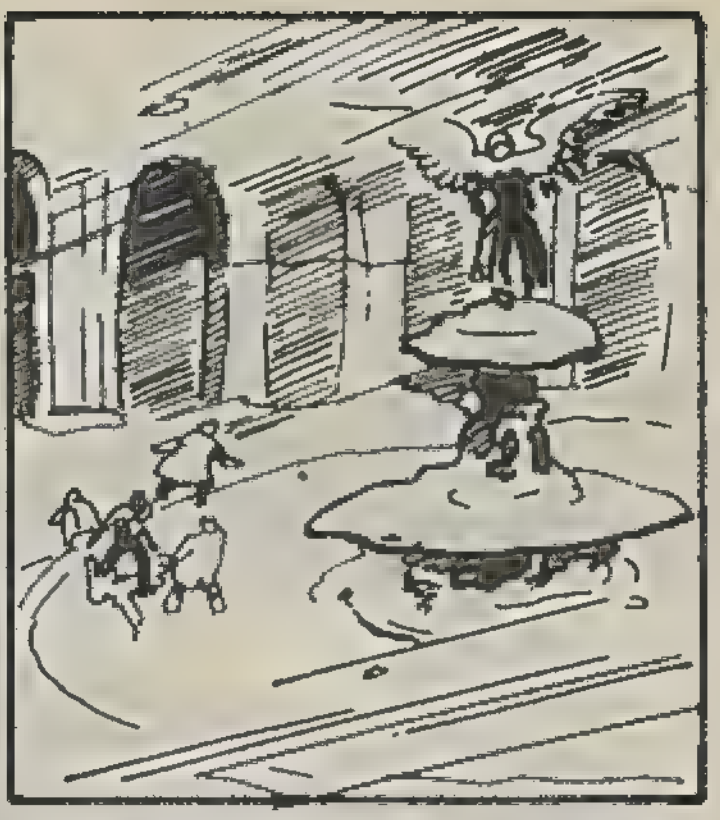

BUNLARI HEMEN HALLETMELİYİM...
POW!

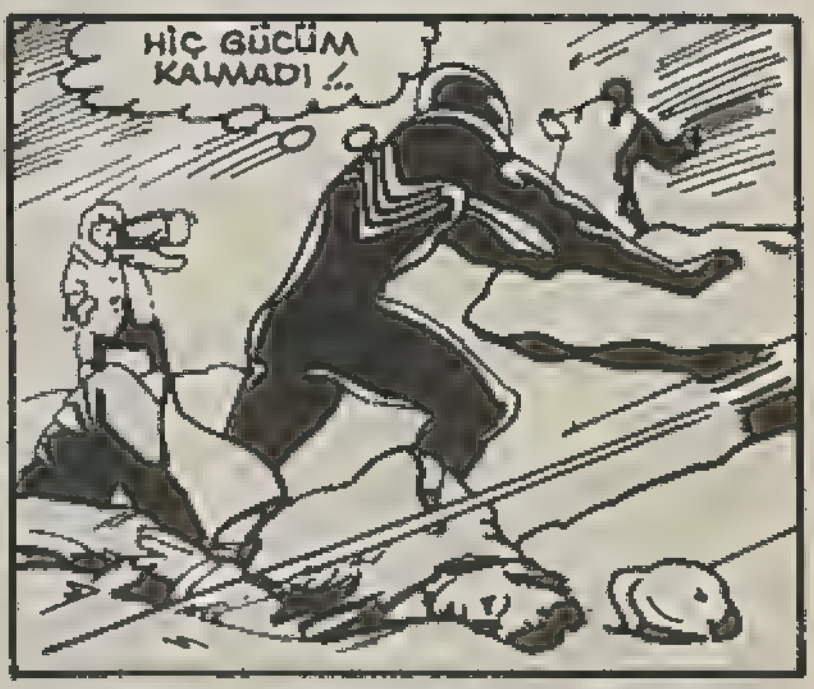
HİÇ GÜCÜM KALMADI...

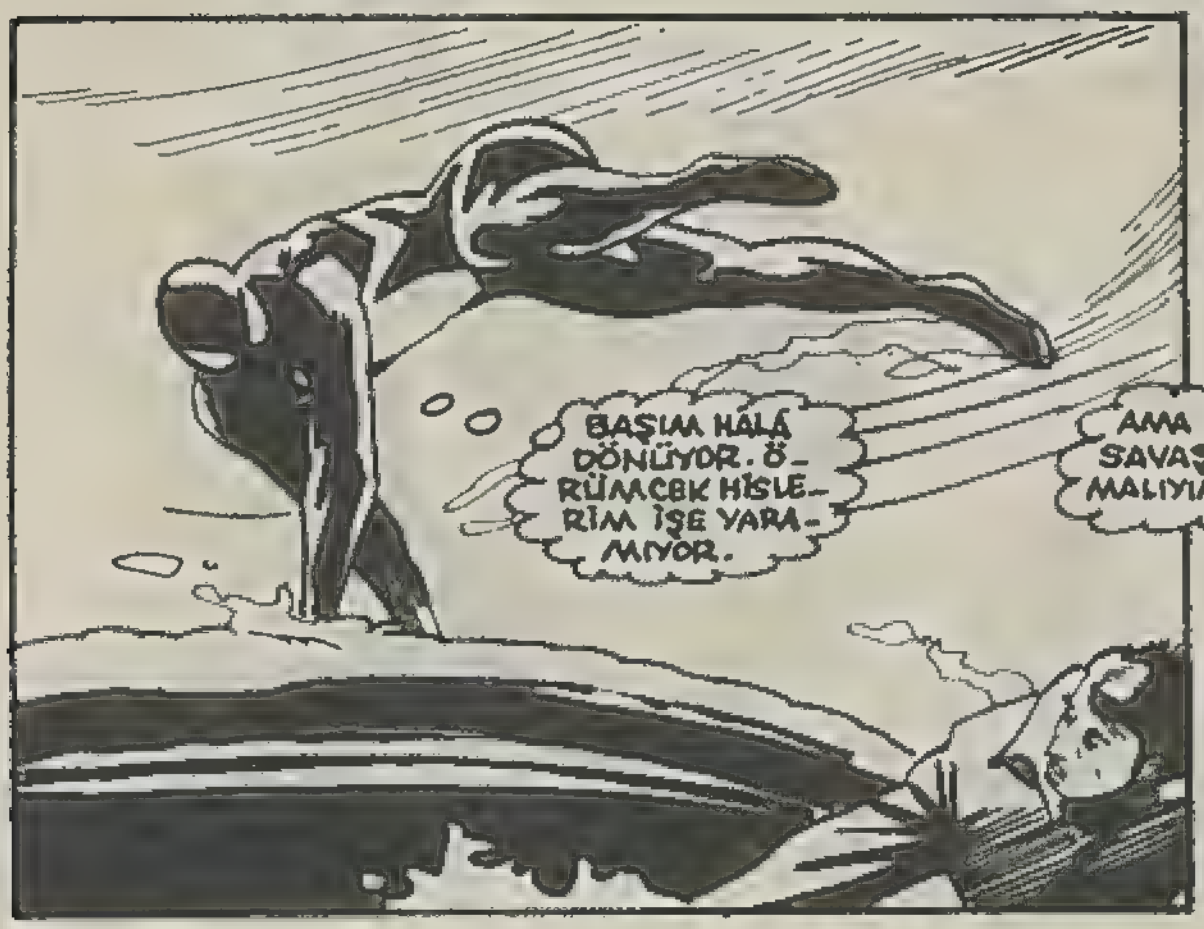
BAŞIM HÂLÂ DÖNÜYOR. ÖRÜMCEK HİSLERİM İŞE YARAMIYOR.

THUMP!
AMA SAVAŞMALIYIM!

ÜŞÜYORUM BAY ÖRÜMCEK! BENİ EVE GÖ-TÜRSENE.

EVET. GİDELİM BURA-DAN.

BAK ARABA!

DUR!

SANIRIM BA-CAĞIM KIRIL-DI-AMA ELİM-DE SİLAH VAR. BENİ DİNLE-YECEKSİNİZ.

BU AĞ, SİLAHI-NI HALLEDER.

ŞİMDİ BENİ DİNLE. İKİNİZİ BİR-DEN TAŞIYA-MAM.

POLİS AZ SON-RA BURADA OLUR. SENİN VE ARKADAŞLARIN İÇİN GÖNDE-RECEĞİM.

HAYIR! KİMSE GİDEMEZ!

AMA ÖTEKİ SİLAHINI KULLANAMADAN...

NEE?

RÜZGARIN UĞULTUSU, YAR-DIM ÇAĞIRIŞINI BASTIRDI...

BU MACERANIN SONU

POSTERLİ

Masalla BOYAMA KİTABI

- Miki ile Yedi Cüceler
- Tırmık ile Yavru Fok

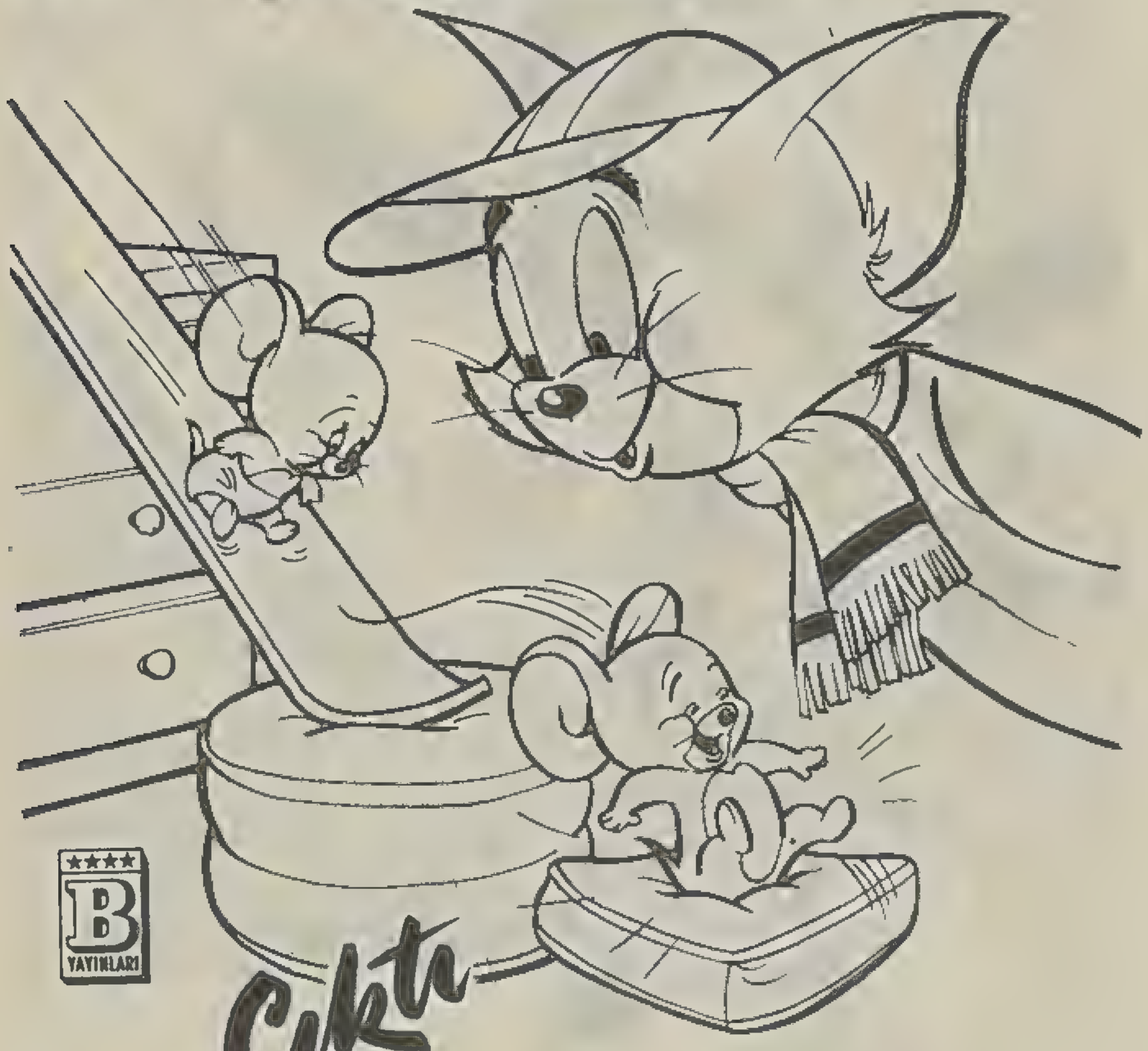

BD YAYINLARI

Çıktı

Magma Adam

"YERİN 500 METRE ALTINDASIN. BİR GAZETEDE FOTO MUHABİRİ OLARAK ÇALIŞIYORSUN. VE KOSTÜMLÜ BİR MANYAK, LAVLAR FIŞKIRTIYOR. NE YAPARDIN? ÇOK BASİT... AMA ÇOK HIZLI HAREKET EDEMEYECEK OLURSAN KÖTÜ ŞEYLER SENİ BEKLEYECEK. EN AZINDAN....."

ÖLECEKSİN!

FRRAASH

GÜNBY VİRJİNYA-YA JOY'LA BİRLİKTE GELDİM. FABRİKADAKİ İŞÇİ SORUNLARIYLE İLGİLİ OLARAK...

AMA BENİMLE İLGİLİ BİR YAZI DA ÇIKABİLİR, GAZETEDE. ÖLÜM İLANLARI SAYFASINDA... TABİİ, MAGMANIN...

PSSASH

"SAYESİNDE..."

DAĞIN İÇİNDE KOCA BİR ŞEHİR. BUNUN, ONUN GÜCÜYLE BİR İLGİSİ OLMALI...

BİR DE SET ADINDA BİRİ VAR, AMA...

OOF!.. MAGMA YİNE COŞTU!.

CHUNCK!

TESLİM OL ÖRÜMCEK!

KOLAY ÖL!..

ÖLMEYENİ-YETİM YOK, KAYA YILDIZ!..

..KAYA YILDIZ-PÜF! CEVHER YUMURTLUYORUM. ÇÜNKÜ SİNİRLİYİM...

AMA BAZEN ÇOCUKÇA GELİYOR BUNLAR BANA. BÜYÜSEM DE BU KOSTÜMDEN KURTULSAM...

BELKİ EMEKLİYE AYRILMA VAKTİ GELDİ.

BROK

ŞEY, YARIN...

CRUNCH

ÇABUK OL SET... BAYAN JOY'U İZLEMELİYİZ...

AMA ANNE..

ÖRÜMCEK ADAM BİRAZ MEŞGUL YAVRUM. KAÇMAK İSTİYORSAK...

DURUN!..

ÖRÜMCEK'LE TANIŞMAK İSTİYORUM!

KENDİ BAŞIMIZA BECERMELİYİZ!

BA-YAN!..

NEE?

BURADA CESARET GEÇMEZ..!

OOOFF!..

JOY! SERSERİ VURDU ONA!..

PARÇALAYACAĞIM ONU!..

TÜH! ÖFKELENDİM. ÖRÜMCEK HİSLERİME KULAK ASMADIM.

NEREYE SE GİDİYORDUM.

LANET OLSUN!

HEM JOY'U HEM MAGMAYI. HER ŞEYİ BİRDEN AYNI ANDA KOLLAYAMAM Kİ BEN. OLAMAZ BU!..

AMA MECBURUM. SAĞ ÇIKABİLMEM İÇİN...

GİDİYOR!

AMA DÖNECEK...

SANA YARDIM EDEBİLİR MİYİM?

ADAMLARIMIN KABALIĞI İÇİN ÖZÜR DİLERİM...

AMA NEDE OLSA GÖREVLERİNİ YAPIYORLARDI...

BENİMLE MERKEZE KADAR GELİR MİYDİN?..

HAYIR!

NE KADAR ŞAKACISIN!..

NE KOMİK...

ÜZÜLME KARLA...

BU ÖKÜZ, SANDIĞI KADAR GÜÇLÜ.

DEĞİL...

YA YANILIYOR-SAM Z. BURASI MUAZZAM BİR YER. AYRI BİR BELEDİYE-YE BAĞLI OLMALI...

SET İLE KARLA HANKS'IN BURAYA KATKILARI NEDİR ?. VE NEDEN Z.

KUŞKUSUZ SORULARINIZ VAR, BAYAN MERKADO. AMA KORKA-RIM. HAYATİ SORUNLARI HALLE-DENE KADAR BUNLAR BEK-LEYECEK...

REİS HANKS Z. İŞİNİZE DEVAM EDİN Z.

ŞİM-Dİ...

ANNE!

ONLARIN DEDİĞİNİ YAP, HAYATIM... İTİRAZ ETME...

EVET MAGMA. CEVAP-LARA GEÇE-LİM...

BAYAN MERKA-DO, GERİ ZE-KALI DAHİLER DİYE BİR ŞEY DUYDUN MU?

ZEKA GERİLİĞİ OLAN BİRİNİN, BELİRLİ BİR KONUDA, OLAĞANÜSTÜ BİR BİLGİYE SAHİP OLMA-SINI DİLE GETİRİYOR, BU FRANSIZ DEYİMİ...

ÖRNEĞİN 1950'-LERDE, KENTAKİ'DE ZEKA TESTİNDE DÜŞÜK PUAN ALAN BİR ÇO-CUK, HİÇ EĞİTİM GÖRMEDEN ALMANCA, LATİNCE METİNLERİ HİÇ HATA YAPMADAN EZBERE OKUYOR-DU...

GENÇ HANK'IN DURU-MU DAHA DA İLGİNÇ. DÖRT YAŞINDAKİ BİR ÇO-CUĞUN ZEKASINDA...

AMA KURDUĞU DENKLEMLERİ, EN BAŞARILI BİLGİSA-YAR MÜHENDİSLERİ BİLE ÇÖZEMİYOR.

BUNDAN NE İLGİNÇ HİKAYE ÇIKAR...

ÖYLE...

NE YAZIK Kİ HİÇ BASAMA YACAKSIN Z

BAŞKA BİR YERDE...

BU İŞ BENİ AŞIYOR...

GEÇEN SEFER MAGMA İLE KARŞILAŞTI - ĞIMDA ONUN LA AŞIL DÖ - VÜŞEN ....

- DE - MİR ADAM !DI ...

KEŞKE O DA BURADA OLSAYDI. PETER PAR - KER OLARAK O SERSE - RİLERDEN KAÇTIM. ÇÜNKÜ ÖRÜMCEĞİN DAHA YARARLI OLACA - ĞINI DÜŞÜNDÜM... JOY VE DİĞERLERİNİ ANCAK ÖRÜMCEK ADAM KURTARABİLİR.

BU İŞİ YAPTIĞI - MA İNANA - MIYORUM...

İNANAMIYORUM Z

ROKSSON ENERJİ ŞİRKE - TİNİN BİR İŞLER ÇEVİRDİ - ĞİNDEN YILLARDIR ŞÜPHE - LENİYORDUM. AMA KANUN - SUZ İŞLERİYLE İLGİLİ SAĞ - LAM DELİLİ İLK KEZ GÖRÜYORUM...

AA, EVET... ROKSSON ELEMANLARI BİZE EPEY FAY - DALI OLDU...

ROXXON

"BAŞINDA BİRBİRİMİZE RAKİPTİK. BEN JONATHAN DARK OLARAK, UCUZ ENERJİ ÜRETMENİN YOLUNU ARAYAN BİR ŞİRKETİN BAŞINDAYDIM."

"AMA ÇEVRE KORUMACILAR BENİ ENGELLİYORDU. BEN DE ONLARLA BAŞA ÇIKABİLMEK İÇİN MAGMA OLDUM."

"FAKAT ONLARIN ADAMLARI TARAFINDAN YENİLDİM..."

"AMA YILMADIM."

"BENİ EN SON GÖRDÜKLERİNDE DEPREM MAKİNEMİN YARATTIĞI VOLKANIN İÇİNE DALIYORDUM, HAVA GEMİMLE..."

"ORADA YOK OLDUĞUMA HÜKMETTİLER..."

"KOSTÜMÜMÜN, DÜNYANIN MERKEZİNDEKİ SICAKLIĞA DAYANABİLECEĞİNİ NEREDEN BİLEBİLİRLERDİ?..."

"ADAMLARIM BİLİYOR VE BENİ BEKLİYORLARDI..."

"SONUNDA ROKOSON ŞİRKETİNİN TEMSİLCİSİ, BENİMLE TEMASA GEÇTİ. BANA BİR ÖNERİDE BULUNDU. CAZİP GELDİ VE BEN DE KABUL ETTİM."

"APALAÇİ BÖLGESİNDE GİZLENMİŞ BİR ARAŞTIRMA FABRİKASINDA GÖREVLENDİRİLDİM. BURASI GEOTERMAL GÜÇ YATAKLARINA YAKIN OLDUĞUNDAN SEÇİLMİŞTİ."

"AYNI ZAMANDA BURASI, YARARSIZ BİR TABİAT BÖLGESİYDİ VE EN ÖNEMLİSİ, BÜTÜN GÖZLERDEN UZAKTAYDI..."

"ARAŞTIRMALAR AĞIR AĞIR İLERLİYORDU. BİR GÜN ADAMLARIM, JET HANKS'I VE YETENEKLERİNİ KEŞFETTİLER..."

"ÇOCUĞU BURAYA GETİRDİK VE YAYIN GÜCÜ ALANINDA BİR FORMÜL GELİŞTİRMESİNİ SAĞLADIK..."

"UYDULARDAN SAĞLANACAK ENERJİYLE, HER TÜRLÜ MADDEYİ PATLAMA NOKTASINA GETİRMEYİ...."

"...AMAÇLIYORDUK. BÖYLE BİR GÜCE SAHİP BİR İNSAN, DÜNYANIN İSTEDİĞİ BİR YERİNE BİR BOMBA FIRLATABİLİRDİ..."

PROJEKTÖRLERİ MÜKEMMELLEŞTİRİNCE YAYIN GÜCÜNÜ KULLANARAK, HÜKÜMETLERE DİZ ÇÖKTÜRECEĞİM! VE EKONOMİ HAYALPERESTLERİ TARAFINDAN YAPILAN APTALCA KISITLAMALARI KALDIRARAK DÜNYAYA UCUZ ENERJİ SAĞLAMA PROJESİ Mİ....

-KABUL ETTİRECEĞİM!.

BURANIN ÖZELLİĞİNİ DEVAM ETTİREBİLMEK İÇİN KÖY HALKINA GÜNDE 1000 DOLAR PARA ÖDEDİM-SİZ...

-GELENE KADAR.

MAGMA!

NEE?

HEEY! BAKIN, NE YAKALADIK...

YOO!.. PETER!

ANLAYAMIYORUM. NASIL OLDU?..

ŞEY... BEN... YANİ...

BOŞVER...

AZ SONRA SON DERECE MODERN BİR HÜCREDE...

JOY'A, ÖZELLİKLE YAKALANMAK İSTEDİĞİMİ SÖYLEYEMEDİM. ONLARA İÇERDEN DAHA İYİ YARDIM EDEBİLECEĞİMİ DÜŞÜNDÜM...

EH... ARTIK İÇERDEYİM.

HEPİMİZ DIŞARI ÇIKMALIYIZ...

KİLİT, EPEY KARMAŞIK. AMA ELEKTRONİK HAKKINDA BİR ŞEYLER BİLİYORSAN, ÇOK BASİT...

SANIRIM, HALLEDEBİLİRİM.

HER HALDE YANINDA FİRKETE YOKTUR, DEĞİL Mİ?

FİRKETE Mİ?..

NE KADAR MODASI GEÇMİŞ BİRİSİN

GARİP. ARTIK MUHABİRLER BÖYLE ŞEYLER Mİ KULLANIYOR?

NEWYORK, TEKİN ŞEHİR DEĞİLDİR...

BUNU BİLDİĞİNİ SANIYORDUM...

EVET, HAKLISIN.

UMARIM, KİLİDİ AÇABİLİRİZ. MAGMA VE ADAMLARININ, O ZAVALLI ÇOCUĞU KULLANMALARI, HİÇ HOŞUMA GİTMEDİ...

EĞER ŞU KİLİDİN İÇİNDEKİ ELEKTRİK AKIMINI TERSİNE ÇEVİRİRSEK, ONU DAHA FAZLA...

SKRZZT

-KULLANAMAYACAKLAR.

O DA NE?

THROP

UFF! ELİM ACIDI. ACABA SÜPER TİPLER BUNU NASIL YAPIYOR?

ELİNE PANSUMAN YAPARIZ. ÇABUK ANAHTARI AL, SEN.

İKİ BOŞ HÜCREDEN SONRA.

UMARIM, BÜTÜN HÜCRELERİ AÇMAMIZ GEREKMEZ...

PANG

NEYSE, ÜÇÜNCÜDE BULDUK.

BAYAN JOY, VE...

SELAM. ADIM PETER. DIŞARDA ÖRÜMCEK ADAM'A RASTLADIM...

SİZE YARDIM ETMEMİ İSTEDİ.

YAŞASIN! SİZ ÖRÜMCEK ADAM'I TANIYORSUNUZ DEMEK. BANA BİR İMZA VERİR Mİ ACABA?

BUNU GARANTİ EDEBİLİRİM DOSTUM. HAYDİ GİDELİM...

BENİ GETİRİRKEN YOLU BERLEDİM. PEŞİMİ BIRAKMAYIN.

YAVAŞ.

NEREDEYSE GÜNEŞİN RENGİNİ UNUTACAĞIM.

SENİ ÇOK İYİ ANLIYORUM.

BAŞARDIK!

HİÇ DE-ĞİLSE İLK BÖLÜMÜNÜ.

BU TÜNELİN SONUN-DA SANI-RIM, ASAN-SÖR ÇIKI-ŞI OLACAK-TI. ORA-DAN...

AAH! AYAĞIM KAYDI

DÜŞÜ-YORUM!

EDİ! BAK BİRİ VAR!

VURA-LIM!

BENİ GÖRDÜLER, AMA SİZİ FARKETMEDİLER. HANK'I EMİN BİR YERE GÖTÜRÜN, JOY...

BEN ONLARI OYALARIM.

SPLAT

DİKKATLİ OL...

-PE-TER!

TAMAM. GÖZLER-DEN UZAKTAYIM. ŞİMDİ İSTE-DİĞİMİ YAPABİLİRİM.

ASLINDA "YANLIŞLIKLA" DÜŞERKEN, BU-NU PLANLIYOR-DUM...

YANDAKİ MAĞARA-DAN KOSTÜMÜ VE AĞ FIRLATICILARIMI ALAYIM. İSTESEM DE İSTEMESEM DE....

-MAGMA-NIN PEŞİNE DÜŞMEK ZO-RUNDAYIM.

EĞER MAGMA, O GÜÇ JENERATÖRLERİNİ ÇALIŞTIRIRSA BİR SÜRÜ İNSAN ÖLÜR.

RÜYALARIMA BİRKAÇ BİN HAYALETİN DAHA GİRMESİNİ İSTEMİYORUM!

NEDEN ARAYINCA BİR TEK GEMİ BİLE BULAMAZ, ŞU İNSANLAR?..

ARTIK GİTMEMİZ GEREKMİYOR MU?.

BİRKAÇ DAKİKA DAHA BEKLEYELİM KARIN. BELKİ PETER DÖNER...

AYRICA BUNDAN SONRA OLACAKLARI DA KAÇIRMAK İSTEMİYORUM...

BU AŞAMADA ÇOCUĞU KAYBETMEK, PROJEMİZİ PEK ETKİLEMİYECEK. UYDULARIMIZA GÜÇ TRANSFER EDEMEMİZ, BİRKAÇ SAATLİK İŞTİR.

MÜKEMMEL!.

NEE? BUNU YAPMAMA İZİN VERMİYECEĞİMİ BİLMEN GEREKİRDİ...

NEE?..

KONTRA-TIMDA YAZILI...

ÖRÜMCEK ADAM!.. DÖNDÜN..

DÖNECE-Gİnİ BİLİ-YORDUM.

SHRRAP!

DÖNMEK ZORUNDAY-DIM, MAGMA. SANA BİR MESAJ GETİRDİM.

FRAKOW

SET ADINDA KÜÇÜK BİR ÇOCUKTAN...

BROK!

..ÖRÜM-CE KANALI İLE...

WHUMPH

PATRONUN YARDIMA İHTİYACI VAR--

DIŞARDAN YARDIM İSTEYEBİLİRİZ.

YAKALAYIN!..

MAGMA'NIN NE KADAR ÇABUK TOPARLANABİLDİĞİNİ UNUTMUŞUM.

TÜH BE!.. FENA YAKALADI BENİ!..

THAPS!!

TAM HAVADA YAKALADI. DÖNEMEDİM BİLE--

ARTIK UNİFORMAMDAKİ DEĞİŞİKLİKLERİ SERGİLEMENİN ZAMANI GELDİ. GÖRDÜKLERİN, YALNIZCA AKSESUAR DEĞİL.

ÖRNEĞİN, DIŞ KABUĞUMU ÖYLESİNE DEĞİŞTİRDİM Kİ... ON KATTAN DÜŞSEM HİÇBİR YERİ EZİLMEZ...

YA SENİNKİ?

UUUFFF!..

THHHUP

SMEK

HİÇ ÖĞRENMEYECEĞİM BUNU.

SPAKAM

ANLAŞILAN DEĞİŞİKLİK, MAGMA'YA YARAMIŞ...

AYAĞA KALKIYOR. OYSA BEN SERSEM GİBİYİM - ONU ÜÇ GÖRÜYORUM.

YAPILACAK BİR TEK ŞEY VAR, SANIRIM...

SHRRAZAK

ADAMI TAM KALBİNDEN VURMAK.

WHRA-CHOW

CHOOM CHOOM CHOOM

NELER OLUYOR?

IŞIALARIMIN YÖNÜNÜ ŞAPTIRDIN VE GÜÇ JENARATÖRLERİNDEN BİRİNE İSABET ETTİRDİN.

ŞİMDİ İSE ETRAFA RASTGELE ....

"ENERJİ YAYILIYOR..."

PROOOOM!

BRA-KA-KA-KOW!!

VAY BE!.. ORADA BİR ŞEYLER OLU-YOR...

BİZ EN İYİSİ BURADAN UZAKLAŞA-LIM, SET.

SET!

AMAN TANRIM!

SET!

GERİ DÖN! BURAYA GEL!

PETER'E YARDIM ETMELİ-YİM.

O BENİM DOSTUM, ANNE!.

SET ALBERT HANKS! ÇA-BUK BURAYA DÖN!..

NEE?

İKİ KİŞİ DAHA!

PEKALA...

KRAK KRAK!

ŞİMDİDEN İKRAMİYEYİ CEBİMDE HİSSEDİYORUM!

DİK-KAT!

TAKATAKATAK

AMA SET...

ÖLÜRSEN ONA YARA-RIN OLMAZ-YERE YAT!..

HER TARAF PATIR PATIR PATLIYOR. KORKUNÇ!..

BUNDAN SONRA NEREMİN PATLAYA-CAĞI BEL-Lİ DEĞİL... EN İYİSİ...

PETER!

OH, YOO!.. HAYIR!

NERE-DESİN, PETER?

BİR BU EKSİKTİ...

GERÇEK-TEN DE...

ÖRÜMCEK ADAM! SEN!

BELKİ SEN PETER PARKER'İ BULURSUN, HA

İŞTE ONLAR!

OĞLANI SAĞ İSTİYORUM!

ÖRÜMCEK ADAM İÇİN AYNI ŞEYİ SÖYLEYEMEYECEĞİM.

MAĞARA ORADA. AMA HER TARAFTA MERMİLER UÇUŞUYOR.

KENDİMİ KOLLAYARAK BİRKAÇ SIÇRAYIŞTA ORAYA GİDEBİLİRİM. AMA BUNU ANCAK TEK BAŞIMA OLURSAM BAŞARABİLİRİM—

SPAK

PEFOW

BU DA İMKANSIZ...

AMA... BELKİ DE ÖRÜMCEK AĞINDAN YARARLANARAK GİDEBİLİRİZ...

GEZMEYE Mİ GİDİYORUZ, ÖRÜMCEK?..

EVET, SET... SIKI TUTUN!

THWIP! THWIP!

BU İŞİ BAŞARABİLMEK İÇİN ORTADAKİ SARKITA ÇİFT GÜÇLÜ BİR AĞ PIRLATMALIYIM...

GERİSİ ŞANSA KALMIŞ...

ORADA!

OLUYOR. İYİ BİR HEDEF TAHTASI SAYILMAM HER HALDE...

YAŞASIN!

WWIP

PWEEENG

ÖLDÜRECEKLER ONLARI...

SAKİN OL KARLA...

BEN PARAMI ÖRÜMCEĞE YATIRIRIM.

ŞU İŞİ BİTİRELİM ARTIK...

FRAGHOW!

SSHHHHASSH

TAM ZAMANINDA EĞİLDİM.

ISKALADI!

İNA-NAMI-YORUM.

İŞ-LER YOLUN-DA Gİ-DİYOR.

BAŞARA-CAĞIZ!

SNAP!

UNG!

TUT ONU!

SET!

ANNE!

AHH!

YÜRÜYÜN! MAĞARA GİRİŞİ KAPANIYOR!..

PEKİ, YA ÖRÜMCEK ADAM?

O NE YAPA-CAĞI-NI BİL-LİR...

NE YAPA-CAĞIM ŞİMDİ?

BU TEK ÇIKIŞ YOLUYDU.

SHOOOOSH

TABİİ TEK PARÇA OLARAK.

ÖL!

ÖL!..

HER TARAF YIKILIYOR! MAGMA DA ÖYLE!..

GÜNEŞ IŞIĞI...YENİ BİR YOL OLABİLİR BU...

PATLAMALAR SONUCU, YENİ BİR YARIK AÇILMIŞ...

BU SALLANTIYA BAKILIRSA REAKTÖRLER, ZİNCİRLEME REAKSİYON BAŞLATMIŞ. HER AN BÜYÜK BİR PATLAMA OLABİLİR...

EĞER NEWYORK SOKAKLARINI YENİDEN GÖRMEK İSTİYORSAM BİR AN ÖNCE ÇIKMALIYIM!

BURADAN ÇIKMALIYIM. YOKSA BÜTÜN DAĞ, BAŞIMA İNECEK...

AZ SONRA SAVAŞ MEYDANINA DÖNEN BÖLGEDE KURTARMA ÇALIŞMALARI BAŞLAMIŞTI.

ÇAYINIZ, BAYAN MERKADO. KOMİSER, AZ SONRA GAZETENİZİ ARAYABİLECEĞİNİZİ SÖYLEDİ...

SAĞOL TEĞMENİM...

KARLA VE SET İYİ. HİKAYELERİ OLAY YARATACAK!

ŞİMDİLİK ROKSSON İŞİNİ UNUTMALIYIM.

ONLARIN DA BU İŞLE İLGİLİ OLDUĞUNA DAİR TÜM DELİLLER PATLAMADA YOK OLDU. DEDİKODU ÜZERİNE HİKAYE KURAMAM. BELGE GEREKİYORDU...

AMA GÖZLERİMİ ÜZERLERİNDEN AYIRMAM!

AMA ASIL SORUN BU DEĞİL. ACABA PETER PARKER NEREDE?

PATLAMADAN SONRA KİMSE ONU GÖRMEMİŞ. ÖLDÜĞÜNE İNANAMIYORUM.

O TÜNELLER ARASINDA KAYBOLMUŞ OLABİLİR. YARDIMA İHTİYACI....

...OLABİLİR. LANET OLSUN!

"NEREDE SU PETER PARKER?"

DEVAMI GELECEK SAYIDA

Selam.

İkidebir, size fiyat artırışımızdan söz etmek, ina - nınız ki bizi çok üzüyor.

Ne varki, bizi bu zorunlu duruma sokan nedeni sizde biliyorsunuz.

Bu defa kağıda gelen zam oranı, yüzde-kırkaltı.

Bu nedenle, başta gazeteler olmak üzere, diğer yayınlar gibi, bizde fiyatımızı artırmak zorunda kaldık.

Bu defada anlaşıyla karşılayacağınız umuyoruz.

Sevgiler